THE ANDHRA PATRIKA (WEEKLY EDITION) MADRAS

Athmaram's Quality Publications
for Elementary schools :—
(1) సాధన వాచకములు:—1. 2. 3. 4. 5 తరగతులకు
(2) సాహితి వాచకములు:—6. 7 తరగతులకు
(3) పిలవనపిలుపులు:—(నవలాచిత్రము)
(4) ఆదర్శ వాచకములు:—3. 4. 5. తరగతులకు
(5) సాధన గణితము:—6. 7. 8 తరగతులకు
ప్రోత్సాహమునకు వేచియున్న చిన్న సంస్థ....
ఆత్మారాం & కో., పబ్లిషర్స్., అనంతపురం.

ఆంధ్రపత్రిక

3/8/90.

Athmaram's Proud Productions
for Secondary schools :—
(1) నూతన ఆదర్శ వాచకములు. I & II Parts. 1. 2. 3 ఫారములకు
(2) సాహితీ సుంధరి:—4. 5 ఫారములకు
(3) జ్యోతిర్మాల – (ఉపవాచకము) 4. 5 ఫారములకు
(4) సాధన గణితము:—1. 2. 3 ఫారములకు
ఆత్మారాం & కో., పబ్లిషర్లు, అనంతపురం.
The little firm of Anantapur anxiously awaiting your encouragement.

Regd. No M. 5745 సంపుటం 39. సంచిక 26 FOUNDER · DESODHARAKA K. NAGESWARA RAO. ఆదివారం 27-4-1952 పెల 2 అణాలు. బోలీ 0-2-4.

"కాశ్మీర్‌పై సంస్థానాధీశుని ఏలుబడిని అంతంచేయక తప్పదు"

బ్రిటన్ - రణజిప్పు తగాదా పరిష్కార ప్రయత్నాల తాత్కాలిక విరమణ

లండన్ సంప్రతింపులు విఫలమైనట్లే

లండన్, ఏప్రిల్ 25. బ్రిటిష్ విదేశాంగమంత్రి ఆంథొనీ ఈడెన్ లండన్‌లో ఈ వారం పొడుగునా సూడాన్ గవర్నర్ జనరల్ సర్ రాబర్ట్ హాతోసు, కెయిరోలోని బ్రిటిష్ రాయబారి సర్ రాల్ఫ్ స్టీవన్సన్ తోను ఈజిప్షియన్ తగాదాపై సంప్రతింపులు జరిపారు. ఈజిప్టుకు అంగీకారయోగ్యమైన ప్రతిపాదనలు తయారుచేయడానికి వారు ఇంతవరకు చేసిన ప్రయత్నాలు విఫలమైనట్లేనని ఇక్కడి రాజకీయవర్గాలవారు చెబుతున్నారు.

బ్రిటిష్ విదేశాంగ కార్యాలయంలో జరుగుతున్న సంప్రతింపులవల్ల ఎట్టిఫలితమూ కలుగదనే లండన్‌లోని ఈజిప్షియన్ వర్గాలవారు విశ్వసిస్తున్నారు. ఈ పరిస్థితిదృష్ట్యా ఈ ఉభయదేశాల మధ్య రాయబారాలలో ఏర్పడిన ప్రతిష్టంభన తొలగలేదనే గోచరిస్తున్నది.

సూడాన్ సమస్య పరిష్కార ప్రయత్నంలో ఈ వేసవిలో బ్రిటన్, ఈజిప్టు, సూడాన్‌ల ప్రతినిధులు ఖార్టూమ్‌లో త్రైపాక్షిక సంభాషణలు జరపాలంటూ ప్రతిపాదించే విషయాన్ని బ్రిటిష్ ప్రభుత్వం గురువారం పరిశీలించినట్టు, సూడాన్ రాజుగా ఈజిప్టు రాజు ఫరూక్‌ను గుర్తించే విషయంపై విదేశాంగ కార్యాలయంలో చర్చ జరుగుచున్నట్టు.

కొత్త ప్రతిపాదనలు తయారుచేసే ప్రయత్నాలను కొలిక్కి తెచ్చేందుకు విరమించుకొనడానికి బ్రిటిష్ మంత్రులు, అధికారులు నిశ్చయించినట్లు తెలుస్తున్నది. లోగడ ఊహించిన విధంగా ఈజిప్టు రాయబారి అమీర్ పాషాను బ్రిటన్ కొత్త ప్రతిపాదనలు అందచేయడం జరుగలేదు.

గురువారంనాడు బ్రిటన్ తనకు అందచేసిన ప్రతిపాదనలు ఈజిప్టు అంగీకారయోగ్యమైనవి కావని అమీర్ పాషా తెలియపరిచారు. ఈస్థితిలో ఈజిప్టు బ్రిటన్ తిరిగి కొత్త ప్రతిపాదనలు అందచేయకపోవడం కూడా సంభవమే. ఏదైనా ఫరూక్‌ను సూడాన్ రాజుగా గుర్తించి తీరాలని ఈజిప్టు కోరుతున్నదట. నిన్న అమీర్ పాషా బ్రిటిష్ విదేశాంగమంత్రి ఈడెన్‌ను కలుసుకున్నారు. ఆ తరువాత కూడా ఈ విషయంలో ఈజిప్టు వైఖరి అదేవిధంగా ఉన్నదట.

ఈ వారాంతంలో ఈడెన్ తన సలహాదారులతో ఈ పరిస్థితి అంతటినీ పునః పరిశీలిస్తారని తెలుస్తున్నది. బ్రిటిష్ ప్రభుత్వం ఈ పరిస్థితిని ఎప్పుడు కప్పుడు అమెరికాకు తెలియపరుస్తున్నది. గురువారంనాటి ప్రతిపాదనలు కూడా అమెరికాకు తెలియపరచబడినవి.

హాలాండ్ లండన్ ప్రయాణం వాయిదా పై ఖండన

కైరో, ఏప్రిల్ 25: ఆంగ్లో-ఈజిప్షియన్ తగాదా పరిష్కరించే ప్రయత్నంలో బ్రిటిషు ప్రభుత్వంతో స్వయంగా రాయబారాలు జరిపేనిమిత్తం ప్రధాని హేలాలీ పాషా లండన్ వెళ్ళితారనే వార్తలను ఈజిప్టు ప్రభుత్వం ఈరోజున అధికారరీత్యా ఖండించినది. బ్రిటిషు విదేశాంగమంత్రి ఈడెన్ ఇప్పట్లో ఈజిప్టు దర్శించే అవకాశం కూడా లేదని ప్రభుత్వం ప్రకటించినది.

సూడాన్ కార్మిక నాయకుల నిర్బంధం

సమ్మె ప్రారంభించడానికి కార్మికుల నిర్ణయం

ఖార్టూమ్, ఏప్రిల్ 25: ఎట్టి షరతులు విధించకుండా తమ నాయకులను వెంటనే నిర్బంధం నుంచి విడుదల చేయకపోతే 48 గంటలలో (సోమవారం నుంచి) సమ్మె ప్రారంభించడానికి కిరు ప్రభుత్వానికి నోటీసు ఇవ్వడానికి సూడాన్ కార్మికసమాఖ్య నిశ్చయించినది.

లక్షమంది కార్మికులకు ప్రాతినిధ్యం వహించే ఈ సమాఖ్య అధ్యక్షుడు మహమ్మద్ ఎన్. సయ్యద్ సలామ్ సెక్యూరిటీ డిపార్టుమెంట్ కట్టడానికి నిరాకరించిన కారణంచేత బుధవారంనాడు అరెస్టు చేయబడ్డారు అదే కారణంపై ఆ సమాఖ్య వుపాధ్యక్షుడు హంజా ఎల్ ఆల్ కూడా క్రిందటి నెల నిర్బంధంలో ఉండబడ్డారు.

షేక్ అబ్దుల్లా ఉద్ఘాటన

భారతదేశంతో సంస్థాన ఒడంబడిక: ముఖ్యమంత్రి వివరణ

శ్రీనగర్, ఏప్రిల్ 25 "కాశ్మీర్ సంస్థానం భవిష్యత్తును నిర్ణయించవలసింది కాశ్మీర్ రాజ్యాంగ పరిషత్తే నని, కాశ్మీర్ మహారాజా గులాబ్ సింగ్ ఆయన సంతతి వారి ఏలుబడిని తా మంత మాత్రం సహించమనీ ప్రధానమంత్రి షేక్ మహమ్మద్ అబ్దుల్లా ఈ వేళ పునరుద్ఘాటించారు.

ఇక్కడికి 5 మైళ్ల దూరంలోవున్న హజ్రత్‌బల్‌లో ఒక బహిరంగ సమావేశంలో ఉపన్యసిస్తూ, షేక్ అబ్దుల్లా ఇలా అన్నారు: "రాజ్యాంగ పరిషత్తు సంస్థానానికి ఒకనూతన రాజ్యాంగాన్ని తయారుచేయడమేగాక, మహారాజా భవిష్యత్తేమిటోగూడా తేల్చవలసివుంది. మహారాజాగులాబ్ సింగూ, ఆయన సంతతివారూ మా సంస్థానం మీద ఏలుబడి సాగించడానికి మేము సుతరామూ అంగీకరించం. ఇది కుణికీ ప్రదేశంవల చెబుతున్నమాటకాదు, ఇది మా కృతనిశ్చయం. సంస్థానంలో నిరంకుశపరిపాలనకు స్వస్తిచెప్పాలని మేము ఏనాడో తీర్మానించుకున్నాం

కాశ్మీర్ సంస్థానాన్ని పరిపాలించవలసింది కాశ్మీర్‌లోని 40 లక్షల ప్రజలేగాని అన్యులుకారు."

అనంతరం ఆయన భూమిసంస్కరణల గూర్చిన ప్రస్తావన తెచ్చి, భూమిమీద ఆధిపత్యం రైతుదేనని, భూస్వాములకు నష్టపరిహారం ఇవ్వకూడదనే తమ నిర్ధారణకి తిరుగులేదని అన్నారు.

"కాశ్మీర్ ఇండియాకు రక్షణ, రవాణా వారి వారాంతాసౌకర్యాలు, విదేశవ్యవహారాలు ఈ మూడు శాఖలమీదమాత్రమే అధికారం అప్పగించినది.

తిరిగిన అన్ని విషయాలలోను కాశ్మీర్ ప్రజలకు తమ విధానాలను తాము యథేచ్ఛగా తీర్చి దిద్దుకొనే అధికారం ఉంది. కాశ్మీర్‌కు ఇండియాకు జరిగిన ఈ ఒడంబడికను భారతదేశపు పార్లమెంటు కూడా ఆమోదించింది. మామటుకు మాకు ఈ ఒడంబడికకు తిరిగి పోవాలనే ఉద్దేశ్యం ఎంతమాత్రం లేదు అవతలివారికి ఒడంబడిక రద్దు చేసుకోవాలనివుంటే అది వారి ఇష్టం."

భారతీయ పరిశీలకులు కొందరు కాశ్మీర్‌తో వ్యాపారం చేసుకుంటామని నిశ్చయించుకొన్నట్లు పత్రికలలో ఇటీవలపడ్డ వార్తలనుగూర్చి ప్రస్తావిస్తూ, "ఇలాంటి చెదరింపులకు చెలింపులకు కాశ్మీర్ లొంగుతుందనుకోవటం వట్టి భ్రమ కొంతకాలం క్రిందట పాకిస్థాన్ కూడా కాశ్మీర్‌మీద ఇలాగే ఆర్థిక దిగ్బంధం విధించడానికి ప్రయత్నించింది. కాని అది చివరికి పాకిస్థాన్‌కే నష్టదాయకంగా పరిణమించింది కాశ్మీర్ ప్రజలు, భారతదేశం సైన్యం భారతదేశం డబ్బు, భారతదేశం వస్తువుల మీద ఆధారపడి వున్నారనీ, ఇండియా సహాయం చెయ్యకపోతే, కాశ్మీర్ బతకలేదని అనుకోవటం చాలా పొరపాటు. ఇలాంటి ఆలోచనలు పెట్టుకోవటం ఎవరికిగాని మంచిదికాదు. కాశ్మీర్‌ను గురించి ఏదైనా మాట్లాడేటప్పుడుగాని వ్రాసేటప్పుడుగాని భారతీయ నాయకులు వార్తాపత్రికలు ముందు పనుకలూ జాగ్రత్తగా ఆలోచించుకోవటం అవసరం, అని హెచ్చరించిన గోరుతున్నాను కాశ్మీర్ ప్రజలు భారతీయులతో స్నేహితులవలె కలిసి మలిసి వుండాలని కోరుతున్నారు. మేము పడుపుతున్న ఉద్యమమే ఇందుకు నిదర్శనం. హిందువులను సిక్కులను ముస్లింలను ఏకీకరించడానికే మేము మా జీవితాలను వెచ్చించాలి. గాంధీజీ చూపిన ఆశయాలను సాధించటంకోసమే ఇండియా మాకు సహాయపడింది ఈ సహాయానికి ఇండియా ఎట్టి ప్రతి ఫలం కాని

(4-వ పేజీ చూడుడు)

ముద్రాసు ముఖ్యమంత్రి రాజగోపాలాచార్యులుగారితో అండమాన్ విద్యార్థుల సమావేశం

"అవతరించిన అయిదేళ్లకైనా పాకిస్తాన్‌కు రాజ్యాంగం లేదు"

ఈపరిస్థితి ఎవరికీ గౌరవప్రదం గాదని రాజకీయ వర్గాల విమర్శ

కరాచీ, ఏప్రిల్ 25: పాకిస్థానుకు స్వాతంత్ర్యం వచ్చి అయిదు సం॥ లు పూర్తికావస్తున్నప్పటికి ఇంతవరకూ రాజ్యాంగవిధానం తయారు కానందుకు దేశమంతట్లోను రాజకీయ వర్గాలు తీవ్ర ఆందోళన చెందుతున్నారు.

రాజ్యాంగాన్ని తయారు చేయటానికి రాజ్యాంగ పరిషత్తుకు కావలసినంత వ్యవధి ఇవ్వబడినదనీ, అయినప్పటికీ ఇంతవరకూ అది పూర్తికాకపోవటం పరిపాలకులకే కాక, కొత్త రాజ్యాంగం కోసం ఉవ్విళ్లూరుతున్న ప్రజలకుకూడా గౌరవకారణం కాదనీ వారు విమర్శిస్తున్నారు.

బ్రిటిష్ సామ్రాజ్యవాదులు పాలిస్తే దేశంకోసం తయారుచేసిన రాజ్యాంగాన్ని సవరించే తామింకా పరిపాలించబడుతున్నామని ప్రజలు అసంతృప్తి పడుతున్నారు.

అయితే ఇప్పటికైనా, రాజ్యాంగం పూర్తి చేయటానికి ఒక గడువు ఏర్పాటుకాలేదని అధికారవర్గాలు తెలుపుతున్నారు అది 1952 చివరకు కూడా పూర్తి కాదని వారు చెపుతున్నారు. ఇంకా ఆలస్యమైపోతాయేమో అని వారు చెప్ప

వంగదేశపు యోగ వైజ్ఞానిక ప్రముఖుడు దక్షిణఇండియాలో సుప్రసిద్ధులైనారు.

డాక్టరు యోగాచార్య గోస్వామిజీ తమ యోగమహాత్మ్యము అను కార్యక్రమ 18 సంవత్సరాలుగా ఇండియా లోను విదేశాలలోను ప్రయోజన పడుతున్నారు వీరు తమ బాల్యమునందే ఒక టిబెటు దేశపు జానుయోగివద్ద యోగశాస్త్ర విజ్ఞానమును పొందిన కారణాదేవి అను గ్రహంద్వారా, మంత్రశక్తి పొందారు స్వామిజీ తమ యోగ మహాత్మ్యము అను కార్యక్రమము మాజీ గవర్నరుజనరలు శ్రీ సి. రాజగోపాలాచారి బొంబాయి మంత్రి మద్రాసు గవర్నర్లు మొదలగు పెద్దల సమక్షమున ప్రదర్శించి వారి మన్ననలు పొందియున్నారు

వీరి మంత్రశక్తిచే మృత్యుముగ దక్షిణ ఇండియాలో అనేకమంది ప్రజలు పేదలు పొందియున్నారు స్వామిజీ స్వీడెన్ దేశపు ప్రజలు కొందరు కోరికపై స్టాక్‌హోంలో ఒక యోగపాఠశాల స్థాపించియున్నారు వీరు దక్షిణ ఇండియాలో తగినవోట తగిన ప్రజలకొరకు ఒక ఆరోగ్య కేంద్రమును స్థాపించుటకుగాను కాశ్మీరమందుమున్నారు గోస్వామిజీ చేయుదు, మూర్ఛలు, పక్షి, ఉన్మాదము, మూగతనము, పక్షవాతము, దొంతనము మదుర్వులలో విపులులు జనాలుగాను 2 అణాల విళ్ళను పెట్టి ఇంగ్లీషులో "న్యూఇంపీ వాల్తేరు అర్యన్" కు వ్రాయండి

అ ద్భు లు

అతి సులభమైన మరుతులవైద్య అవ్యాధులు తీర్చుటకు చేయబడుతున్నవి మీకు కావలసినవి తెలుపుటకు కాగితము ఇంగ్లీషులో వ్రాయండి. Noble Bros. Post Box No 23, Baroda.

కావలెను

మా "జాగిలి" మార్కు ఎరుపులు అప్పుటుకు వీజంట్లు కావలెను జవాబు చెప్పింది వ్యాపారం జరిపి కొనవచ్చుట లేదా గ్యారంటీ చేయబడిన వ్యాపారానికి బాధ్యతమీకు భరతము కావలెను అనుభవము కల వారికి ప్రాధాన్యము ఇవ్వబడును మరకలు తెలుపు వ్రాయండి:

కాట్పాడి మెస్యూక్ అండ్ అల్లయిడ్ ఇండస్ట్రీస్
కాట్పాడి, ఉత్తర అర్కాటు జిల్లా

రే డి యో లు

డ్రైబ్యాటరీ/ఎ సి/డి సి/బ్యాల్వులు, ఆర్ సి ఎ టైపు స్పుగల 8 కాండ్లు అఖిల ప్రపంచపు అమెరికన్ పోర్టబుల్ రేడియోలు కొద్ది స్టాకు మిక్కిలి తక్కువ ధర, కనుక ధర 59రూ. అన్నుకపు ధర రూ 298 విశదం తెలిగ్రాం ఇవ్వండి Manocha Ltd , 61, The Mall, Lucknow తెలిగ్రాం: "Manocha Lucknow"

ప్ర క ట న

తుని కాపురస్తులు మా కాపు రామమూర్తి గారి కుమారుడు నారాయణమూర్తిగారికి మీమనరపుతోట కాపురస్తులు మార్కయింటు అయిన దేవత అప్పలమ్మ వారు తన్ 31 8-1950 తేదీ న తుని పవర్ ఆఫ్ అటార్నీ Power of attorney దస్తు వక్రిది వారికి ఏ వ్యవహారము అయినను జరిపినను అవి మార్కయింటును bind చేయునని ఇంగ్లీషులో ఒక ప్రకటన చేయబడుచున్నది

మాందాటి వెంకట్రావు,
B A, B L వకీలు
8 4 52 కాకినాడ

అ మ్మ కము

ఐరిష్ డెర్బీ స్వీప్

టిక్కెట్టు 1 కి 10 వరకు 14/ మద్రాసు తుందు హోం ఎక్స్ రెడ్డి మెంటు కొందుటకు తుది తేది 30-4-52 తేదీలో టికెట్టు ఒక్కటి అందవలసి తుది తేది 10-5 రోజు మద్రాసు ఎక్స్ రెడ్డి మెంటు కు ఆ 12 లోపు అందవలసి తిరుగ తెలిపు అధికారము పొందిన డిస్ట్రిబ్యూటర్లకు వ్రాయండి

ఆర్ యస్ జానకి,
78 తింగి వెట్టి వీధి మద్రాసు 1

కావలెను

మద్రాసులో కీలకపని పేల్పు మానేజరుగ పనిచేయుటకు వ్యాపారిలు కమిగి, సమర్థులైన యువకులు కావలెను వెల 1-8 రు 275/-లు ఆపైన మూలెంగ్ క్రింద (పర్యటనలో ఉన్నప్పుడు) రెండవ తరగతి రైల్వే ఫేర్ ఆఫీసు అద్దె పెలెక్టుకొనిన అవ్యర్థికి కలకత్తాలో శీఘ్రకాలమున హోల్డేటిక్రింద రు 50/- లు ఇవ్వబడును రు 700/-లు విలువ గల పరుకులమీద వగడు పెక్యూరిటీ వివరాలకు వ్రాయండి: General Manager, E N T S Ltd , 7,Pollock St, Calcutta 1

క్రీ డా రం గం

బెయిటన్ కప్ హాకీ

కలకత్తా, ఏప్రిల్ 26 బెయిటన్ కప్ హాకీ టూర్నమెంటులో ఈ రోజున కలకత్తా లీగు చాంపియన్సు మోహన్ బగన్ జట్టు (5-0) బీహార్ మిలిటరీ పోలీసును ఓడించి క్వార్టర్ ఫైనల్ చేరుకున్నారు

ఈ రోజున మరికొన్ని ఆటలు జరిగినవి రెండవ రౌండులో భవానీపూరుజట్టు (3-0) తూర్పు బెంగాల్‌ను ఓడించగా తిరిగి మూడుజట్టులు డ్రా అయినవి

బొంబాయి రాష్ట్ర హాకీ టూర్నమెంటు

బొంబాయి, ఏప్రిల్ 26: బొంబాయి రాష్ట్ర హాకీటూర్నమెంటులో నేటి పాయంకాలం జరిగిన ఆటలో కేంద్ర రైల్వే 'ఏ' జట్టు (2 0) బొంబాయి పోర్టు ట్రస్టును ఓడించారు తాజా స్పోర్ట్సు క్లబ్ జట్టు ఈ టూర్నమెంటునుండి ఉపసంహరించుకున్నారు

నడికర్ణి ఫుట్ బాల్ టూర్నమెంటు

బొంబాయి, ఏప్రిల్ 26: నడకర్ణి ఫుట్‌బాల్ టూర్నమెంటులో ఈ రోజున ఆస్ట్రేలియన్ సిమెంట్ క్లబ్ జట్టు ఒక్కగోలుతో ఇండియన్ బంధాజాను ఓడించి, రెండవ రౌండు చేరుకున్నారు

ఓలింపిక్ పోటీలు

మద్రాసు, ఏప్రిల్ 26: హెల్సింకీలో జరిగే వింటర్ విత్రింగ్ పోటీలలో ఇండియాతరఫున పాల్గొనడానికి డి పి మంజీ (ఫెదర్ వెయిట్ తరగతి)ని, ఎస్ జి పేతురాజన్ (లైట్ వెయిట్ తరగతి)ను ఎన్నుకున్నట్లు పెన్నా రాష్ట్ర వెయిట్ లిఫ్టింగ్ సంఘ కార్యదర్శి ప్రకటించారు.

కాపట్లలో ఆటలపోటీలు

కాపట్ల, ఏప్రిల్ 28: మే 8 నుండి 12 వ తేదివరకు కాపట్లలో కాప్టేన్ శేషగిరిరావు మెమోరియల్ టూర్నమెంటు జరుగనున్నది కాడ్మింటన్ పైపు, వాలీ బేసు, ట్రాక్ అండ్ ఫీల్డ్ పోటీలు జరుగనవి పాల్గొనదలచిన వారు తమ దరఖాస్తులు మే 8 వ తేదీలోగా పంపవలసియున్నది మే 8 వ డ్రా తీయబడుతుంది (స్వ వి)

ఆంధ్రా ఫుట్ బాల్ టూర్నమెంటు

రాజమండ్రి, ఏప్రిల్ 24 ఆంధ్రా ఫుట్‌బాల్ టూర్నమెంటులో గరి కాయంకొండ జరిగిన ఆటలో విజయనగరం ప్రథమస్థానం యూనియన్ జట్టు (3-1) విజయంట దాదాపుగ మెమోరియల్‌ను ఓడించారు ఈ రెండు టీములు ఇంకనుండు రెండు పర్యాయాలు జరిగినట్ల డ్రా అయినది (స్వ వి)

రే డి యో

ఏప్రిల్ 28 సోమవారం

మ ద్రా సు వా రి

ఉ: 7 తెలుగున వా 7-15 మద్రాసు (అ) వరి 7 50 మద్రాసు వరి 8 ఆంగ్లమున వా.

మ: 1 మద్రాసు (అ) వరి 1 30 మద్రాసు (అ) వరి 1-40 హిందీలో వా: 1 50 తెలుగున వా: 4 విశ్రాంతి.

సా: 5 30 వి ఆర్ రామనాథ భాగవతార్ 5-50 ఎస్ రుద్రేశ్వరశాస్త్రి వీణ 6-10 సాధిక ప్రకటనలు వాతావరణం 6 20 వి వి యు వా వేదియా అర్చెస్ట్రా 6-30 గ్రామము కార్యక్రమం 7 తెలుగున వా: 7-15 గ్రామము కార్యక్రమం 7-30 సంగీత రథము 7-45 స్త్రీల కవితావసరం బంధ్యాల పాపయ్యశాస్త్రి 8 వి ఆర్ రామనాథభాగవతార్ (గాత్రం) 8-30 ఎస్ రుద్రేశ్వరశాస్త్రి వీణ 9 ఆంగ్లమున వార్తలు డ్రామ (ఎ)

ఉ: 7 స్వాగతం 7 15 కమిలమున వా: 7-30 రుక్మిణి సంగీతి 8 ఆంగ్లమున వా:

మ 12 30 వారికోర్ వారినెల్ 1 మహిళా మండలి (కమిలం) 1-30 గీతమంజరి (వి) 1 40 హిందీలో వా: 1 50 గీతమంజరి (వి) 2 కమిలమున వా: 2-10 హిందీపాఠము (కమిలం) 2-30 అనంతవారక కీర్తనలు 4 మద్రాసు (వి) వరి 4 30 పాశ్చాత్య సంగీతము (వి).

సా: 5-30 వి ఆర్ శంకరన్ వీణపై 5-45 ఎస్ శ్యామల 6 ఆంగ్లమున వా: 6-10 సాధిక ప్రకటనలు వాతావరణం వాతావ్ వా (ఆంగ్లం) 6 20 పరుగుంగరం ఎ పొంగళకుమార్ వీణ 7 గీతమంజరి (వి) 7 15 కమిలమున వా: 7-30 మద్రాసు (వి) వరి 7-45 మంచి మహమ్మద్ (వి) 8 మద్రాసు (వి) వరి 8 30 ఎ శ్రీనివాసరావుపవన్ (గాత్రం) 9 ఆంగ్లమున వా: 9 15 హిందీపాఠము (కమిలం) 9-30 మద్రాసు (వి) వరి

మద్రాసు (వి)

ఉ: 7 తెలుగున వా: 7-15 తిరుచూర్ మద్రాస్ బ్యాండ్ (వి) 7 30 మద్రాసు (అ) వరి

మ: 12 కార్మికుల కార్యక్రమం 12-30 మద్రాసు (అ) వరి 1 గీతమంజరి (వి) 1-30 ఆంగ్లమున వా: 1-40 గీతమంజరి (వి) 1 50 తెలుగున వా: 2 క్లారినెట్ వింత విద్యాంసుడు 2-10 హిందీపాఠము 2-30 మద్రాసు (అ) వరి 4 ఎస్ ఎస్. మోహనాంజార్ (గాత్రం) 4 30 మద్రాసు (అ) వరి

సా 5-30 మద్రాసు (అ) వరి 6 15 సాయం సంగీతం 6-30 గ్రామము కార్యక్రమం గీతవాణి వి వి కమలాదేవి 7-30 బంగ్రమేళ్ళకం 7-45 మరి నగరేదంగళ (మలయాళ ప్రసంగం) 8 వి సీత (గాత్రం) 8-30 మద్రాసు (అ) వరి 9-15 గోదరోమనిని (హాస్యకథ) రచన పంచాది కామమోహనరావు 9 30 తిరుచూర్ వి మిత్రబ్రహ్మణ్యం వయోలిన్ 10 పిదిమా పాటలు (వి)

హై ద్రా బా ద్

ఉ: 7 తెలుగున వా: 7 15 వి జి గోపాలన్ (గాత్రం) 7 40 వి వరోజ 8 ఆంగ్లమున వా: 8 15 మహేశ్వరరావు 8 30 ఎస్ కె వి కామయా 8 45 బ్యాండ్ విజాక్ అమాసుల్ ఖాన్ 9 ఉర్దూలో వా:

మ 12-30 కార్మిక సంగీతం (వి) 12 50 మహారాష్ట్రమున వా: 1 మహిళా విభాగము కేరళం (మలయాళం) వి వరోజ (గాత్రం) గృహ వినోదాలు మాధవన 1-30 ఆంగ్లమున వా: 1-40 గీతమంజరి (వి) 1-50 తెలుగున వా:

సా: 5-30 కన్నడమున కార్యక్రమం 6 ఆంగ్లమున వా: 6-10 సాధిక ప్రకటనలు 6 15 ఎస్ మహేశ్వరరావు 6 25 ఉర్దూ అమాసుల్ ఖాన్ 6 35 గ్రామం ఉత్సవాలు 7-45 గ్రామసీమ ప్రేమతో కార్యక్రమము 7 తెలుగున వా: 7 15 గ్రామసీమ రైతుకు మార్గదర్శి (ప్రసంగం) మా ఎల్లయ్య (హాస్య రచన) ఎలేపాట జానకరమం 7 45 కన్నడమున వా: 8 ఉర్దూలో వా: 8-15 దక్షిణ రోలి సాహిత్యకోర్ (హిందీ ప్రసంగం) 8 30 వి నాగేశరావ్ గాత్ర 9 ఆంగ్లమున వా 9 15 హిందీలో వా: 9-30 ఆకాశవాణి (వి).

కార్పొరేషను కౌన్సిల్లో వ్యాపారస్థులకు కార్మికులకుప్రాతినిధ్యం

శాసన విషయమై ప్రభుత్వ ఆలోచన

మదరాసు, ఏప్రిల్ 24. కార్పొరేషను కౌన్సిలులో ముస్లిములకు క్రైస్తవులకు గాక కార్మికులకు వ్యాపారస్థులకుకూడా స్థానాలను ప్రత్యేకించేందుకుగాను 1919 మునిసిపల్ చట్టం పరిశీలన శాసనం తీసుకొనవచ్చే విషయం ఆలోచనలో ఉన్నట్లు కార్పొరేషను కమిషనరుకు ప్రభుత్వంవారు తెలిపియున్నారు స్త్రీలకు వాలంటరు స్థానాలు, మదరాసు పేటలకు వార్డులు ప్రత్యేకించటానికి నిర్ణయించి యున్నట్లు కూడా తెలిపినారు. ఈ సందర్భములో ప్రాంతీయ డివిజనుల సంఖ్య బహుశా కొంత మారవలసి వచ్చునని బాటి జాబితాలను పరిశీలన అవసరం కలుగునని యోచన జరుగుతోంది డివిజనల్ సభ్యుల ఎన్నికల ఓటర్ల జాబితాల ప్రకటనకు సంబంధించిన ఉత్తరవులకు కమిషనరు జేసియుండే పరిశీలని ప్రభుత్వం తెలిపియున్నది

సెంట్రలు వద్ద ఒక సైపుబండ్లు పెట్టే పద్ధతి

మదరాసు, ఏప్రిల్ 25: సెంట్రలు స్టేషనువద్ద ఇండ్లకు ఒకసైపు మాత్రమే పోనిచ్చే పద్ధతి అక్కడ ట్రాములు నుడమను అవుకూ ఉండడం చేత ఏర్పాటు చేయవలసి వచ్చినదని మరమతుపనుల భారీ కొనడంలో జరుగుతున్నదని పులా బండ్లను పోనిచ్చే పద్ధతి అమలులోకి రానున్నదని తెలుస్తోంది

మదరాసు యూనివర్సిటీ

శాసన శాస్త్ర శాఖ రైతెక్టరు

ఎర్నాకులం, ఏప్రిల్ 25: ఎర్నాకులం మహారాజా కాలేజి పూర్వ ప్రిన్సిపాలు శ్రీ జి ఆర్ జానకయ్యయ్యర్ కుమారుడు జానకి యన్ రామచంద్రన్ గారు మదరాసు యూనివర్సిటీ శాసన శాస్త్ర శాఖ డైరెక్టరు గానియమింపబడ్డారు ఆయన ప్రస్తుతం బెంగుళూరులో ఇండియన్ నిలుస్తున్న ఇన్‌స్టిట్యూటులో శాసన శాస్త్రం అసిస్టెంటు ప్రొఫెసరుగా నున్నారు తెలుస్తోంది

మదరాసు వ్యాపారం కంట్రోలు బోర్డులని విజ్ఞప్తి

మదరాసు, ఏప్రిల్ 25: మదరాసు చిల్లర వస్త్ర వ్యాపారస్థుల సంఘ వారంతుండి సమావేశమై వస్త్రాలపై ఎక్సైజు పన్నును పెంచుటకు తీర్మానించాలని వస్త్ర వ్యాపారంపై కంట్రోలుబోర్డు త్వరలో తీసివేయాలని కోరుతూ తీర్మానం గావించారు.

డా॥ సర్వేపల్లి రాధాకృష్ణన్ రాక

మదరాసు, ఏప్రిల్ 26: జాతీయ శాస్త్రవేత్త రాధాకృష్ణన్‌గారు నిన్న కలకత్తానుండి విమానంలో మదరాసు వచ్చారు వారు 10 రోజులు ఉండి భారతి రివల్లిక్ ఉపాధ్యాయ పదవిని స్వీకరించటానికి తిరిగి ఢిల్లీ వెళ్లగలరు

ముఖ్యనదులు జలాశ్రయాల నీటి మట్టం

మదరాసు, ఏప్రిల్ 24: రాష్ట్రంలో ముఖ్యనదులు జలాశ్రయాల నీటి మట్టం లాంటిదంగా ఉన్నవి పెరియార్ 22వ తేదీ 24 వ అడుగులు, పాపనాశం 22వ తేదీ 52 68 అడుగులు మెట్టూరు 26వ తేదీ 80 15 అడుగులు కృష్ణా 28వ తేదీ 8 3 అడుగులు తక్కువ. గోదావరి 28వ తేదీ 3 8 అడుగులు తక్కువ

వైద్యసహాయం ఏర్పాటు

మదరాసు, ఏప్రిల్ 26 విశ్వ పాయంత్రం మహాజనపథ హాల్లో జరిగిన పౌరసభలో రాయలసీమ దుర్భిక్షప్రాంతాల్లో వైద్యసహాయం నిమిత్తం ఒక ఒకకమిటీని ఏర్పాటుచేశారు సభకు డాక్టర్ వెంకటప్ప అధ్యక్షతవహించారు

శ్రీ టి వాగిరెడ్డి ఎం యల్ ఎ రాయలసీమలోని పరిస్థితులు గూర్చి తెలియజేశారు డాక్టర్ జానకయమ్మ శ్రీ, ఎస్ సుబ్బాయి, మోహన్ కుమారమంగళం, టి ఎస్ తిరుమూర్తి ప్రసంగించారు

శ్రీ యలమంచిలి శివాజీ, జాతీయ మూర్తి, జాతి వెంకప్ప, ఎస్ సుబ్బాయి, మోహన్‌కుమార మంగళం గార్లతో కూడిన 19 మందితో ఒక కమిటీని నియమించారు మేయర్ శ్రీ శివాజీ పిల్లాను కమిటీకి అధ్యక్షుడుగ వుండగోరారు చిత్తూరుజిల్లా పేరేరు, కడపజిల్లాలలో సహాయంచేయు నిమిత్తం ఇద్దరు డాక్టర్లు, ఇద్దరు నర్సులు మెడికల్ విద్యార్థులనగల మొదటిజట్టు ఈ నెల 27 తేదీన అయిలు తేదు తున్నారు

నాలుగవ పుటలో చూడండి

కాంగ్రెసును బలపర్చాలి

శ్రీ కొత్త రఘురామయ్య విజ్ఞప్తి

మదరాసు, ఏప్రిల్ 26 పార్లమెంటుకు ఎన్నికగాంచిన శ్రీ కొత్త రఘురామయ్యగారినిఅభినందించుటకుగాను నిన్న పాయంత్రం ఎడ్వర్డ్సు ఇలియట్ రోడు యందలి ఉడేలాండ్సులో అల్పాహారవిందు జరిగింది మంత్రి శ్రీ టి టి కృష్ణమాచారి గారు ప్రభుత్వ ఉన్నతోద్యోగులు పురప్రముఖులు పలువురు విందుకు విచ్చేశారు

శ్రీ యస్ టి టి శంకరరావుగారు అతిథి సత్కారబృందము తరఫున శ్రీ రఘురామయ్యగారికి స్వాగతం తెలుపుతూ పెద్దూరుమండి విశాఖపట్టణపరకు కాంగ్రెసుటికెటుమీద పార్లమెంటుకు ఎన్నికైన గౌరవం వారికి ఒక్కరికే లభించినందుకు అభినందించారు

శ్రీ రఘురామయ్యగారు అతిథి సత్కారబృందము తరఫున మాకిచ్చిన గౌరవమునకు కృతజ్ఞతను తెలుపుతూయిల్లా చెప్పారు ప్రజలు అనేక జోటలో క్షుమిడిపుతులై కష్టపడుచుండగా మనం నిందులు చేసుకోవడం తగని కార్యమని నే అభిప్రాయం పరిస్థితులప్పటికిని కొత్త మిత్రులను పూర్వపరిచితులను కలుసుకొనగల అవకాశం నాకు కలుగ గలదనే ఉద్దేశ్యంతో మీను అతిథి సత్కారబృందంవారి ఆహ్వానాన్ని ఒప్పుకొన్నాను కాంగ్రెసువారు ఎక్కువమంది ఎన్నికలలో తరాజయం పొందడానికి ఎక్కువగా వారిలోపల కారణం కొదు ప్రత్యర్థులైన కమ్యూనిస్టులు చేసిన అపకీర్తి ప్రచారమే ముఖ్యకారణం వారు ఓటర్లను తేనిపోని జాగ్రాలాలచేసి మోసంతో ఓటు సంపాదించుకొన్నారు ఈ ప్రచారమే ముఖ్యంగా యింతమంది కాంగ్రెసువారులు ఓటమికి కారణభూతమైంది అరచేతిలో స్వర్గం చూపిస్తామని చెప్పి ప్రజల అభిమతాలను వారుపొందినారు. రాష్ట్రంలో కాంగ్రెసుకు యింతైనా సంఖ్యాబలం చేకూరడం మన అదృష్టమే కమ్యూనిస్టులకు మెజారిటీ కొట్టిలో శే పోయిందని కమ్యూనిస్టులు రాష్ట్రంలో అపార కీర్తి, జాతులు లేకపోవడం యిది అని అనడమే కాంగ్రెసుకి కాంగ్రెసు పరిపాలనలో ప్రజాస్వామ్యం పారస్వాతంత్ర్యము ఉన్నవి కమ్యూనిస్టులు అధికారంలోకి వస్తే పార్టీలన్నీ నమసి నియంతృత్వ పరిపాలనకు బారితీయుదు. కమ్యూనిస్టులు ఇటువంటి పైన కూడు ప్రజాస్వామిక సిద్ధాంతాలకు బద్ధవైయుండుటట్లు తెలుపుతూ కొన్ని కాంగ్రెసేతర పక్షాలను చేరదీసి తమ విధానమును కొనసాగించుకొనుటకు కృషిచేయుదురు అట్టిప్రయత్నములకు ప్రజలు మోసపోయి తొంగిపోకే మనకు నియంతృత్వ పరిపాలన రోగ యత్నము ప్రజాస్వామ్య సిద్ధాంతాలను రక్షించి ఆ సిద్ధాంతాలను పరించి పాలనము సాగించగలది ఒక్క కాంగ్రెసే దేశం దొక్కటే మేలు శాంతి భద్రతలను ఆరాంచే కారణదారు తప్పక కాంగ్రెసు ప్రభుత్వమునకు రాష్ట్రంలో పటిష్టపరించి బలపర్చాలని కోరుతున్నాను

నందిగామ్రాణముతో సభమగిసింది

విమాన రాకపోకల్లో మార్పు

మదరాసు, ఏప్రిల్ 24: మే 1 వ తేదీనుండి దక్కన్ ఎయిర్ వేస్ వారి పగటి విమానములు మదరాసులో ఉదయము 7 గంటలకు జయలు దేరి ఢిల్లీకి వచ్చి తాయి ఢిల్లీనుండి వచ్చేవి సాయంత్రము 2-45 నిమిషములకు బయలు దేరుతాయి ఇప్పుడు ఢిల్లీ వచ్చేవి ఉదయం 8 గంటలకు బయలు దేరుతున్నాయి వచ్చేవి 8 45 లకు వస్తున్నాయి ఈ సమయాలను ఎయిర్ ట్రాన్సుపోర్టు కాంపెనింగ్ తోడ్పడాలని మంజూరు చేశారు రాత్రి టపా విమానసర్వీసు వేళలలో మార్పు లేదు

ఉద్యోగుల ఇంటి అద్దె పత్రం కాలపరిమితి

మద్రాసు, ఏప్రిల్ 25: మద్రాసు నగరంలోను రాష్ట్రంలోని మునిసిపాలిటీల్లోను, తాలూకా కేంద్రాల్లోను కనీసం 150 రూపాయలకు మించకుండా తక్కువ తీసుకుంటున్న ప్రభుత్వోద్యోగులకు ఇంటి అద్దె భత్యాన్ని మంజూరు చేసే స్కీమును 1952 ఏప్రిల్ 1 నుండి ప్రభుత్వం మరొక సంవత్సరం వరకూ పొడిగించింది

కంబళ్ళ పరిశ్రమలో కనీస జీతనాల నిర్ణయం

మద్రాసు, ఏప్రిల్ 25: రాష్ట్రంలోని మన్ని కంబళ్లు, శాలువలు తయారీ పరిశ్రమలో పనివారలందరికీ ఆయా గ్రేడులనుబట్టి 1952 మార్చి 15 నుండి ఆయా ప్రాంతాలకు వేరువేరుగా ప్రభుత్వం కనీస వేతనాలు నిర్ణయించింది

ఆరోగ్య మంత్రివద్దకు రాయబారం

మదరాసు, ఏప్రిలు 25: విశాల ఆంధ్రరాష్ట్ర హోమియో వైద్యుల సమ్మేళనము కార్యదర్శి శ్రీ రంగాచార్యులుగారు నేడు ఆరోగ్య మంత్రి ఎ వి సుబ్బారావు గారి దర్శించి హోమియో వైద్యుల కి జీ స్కీము, ఆప్తవైద్యులకు విభజన గురించిన మెమొరాండం అందజేశారు మంత్రి గారు తప్పక సత్వరదుణంతో అనుకూలపరిశీలిస్తామని తెలిపినారు.

క్షామప్రాంతాల్లో చౌకగా జొన్నల అమ్మకం

కేంద్ర ప్రభుత్వానికి రాష్ట్రప్రభుత్వ అభ్యర్థన

మదరాసు, ఏప్రిల్ 26: రాయలసీమయందు దుర్భిక్ష ప్రాంతాలలో ప్రభుత్వంవారు సబ్సిడీయిచ్చి జొన్నలను తక్కువధరకు అమ్మడం అవసరమని మదరాసు ప్రభుత్వము కేంద్ర ప్రభుత్వానికి సూచించి యున్నటు తెలుస్తోంది మదరాసు రాష్ట్రానికి ఆహారధాన్యాలను రవాణాచేయుటకు అవసరమైన రైలుబోగీలను కూడా ఇవ్వాలని కేంద్ర ప్రభుత్వమును కోరబడింది ఔషధప్రాంతాలలో గంజి కేంద్రాలనువిర్వహించేందుకుయూనియన్ ప్రభుత్వం యిదివరలో రూ 48 లక్షల గ్రాంటుయిచ్చియున్నది అప్రాంతాలలో జొన్నలను తక్కువధరకు అమ్మటానికి కేంద్రప్రభుత్వం కొంతద్రవ్య సహాయం చేయాలని రాష్ట్రప్రభుత్వం కోన్నాళ్ళముందు కేంద్రప్రభుత్వమును కోరినది అయితే ఆ సూచనవలనుడు అంగీకరింపబడలేదు రాయలసీమప్రజలకు ఆహారముకొనడానికి డబ్బులోటుగా ఉన్నందువల్ల మైలోను తక్కువ ధరకు విక్రయింపజేయుటకు ద్రవ్య సహాయంచేయడం అవసరమని ఇండియా ప్రభుత్వమునకు రాష్ట్రప్రభుత్వం తిరిగి వ్రాసియున్నది

ఔమ ప్రాంతాల్లో మచిచినీటి సప్లయి

దక్షిణరైల్వే ఏర్పాట్లు

మదరాసు, ఏప్రిల్ 25 కర్నూలు జిల్లాకు చెందిన కంబం, గిద్దలూరు మార్కాపురంలోకి నేడు మంచినీటి ఇవ్వాళటినుండి ఉచితంగా తాగనీరు సప్లయిచేయుటకు దక్షిణరైల్వే అధికారులు ఏర్పాట్లు చేశారు

రాష్ట్రంలోని దుర్భిక్షప్రాంతాలకు రైల్వేవారి సహాయ విధానము కనుగొనించి పిలవబడుతోన్నట్లు ఉచితముగ త్రాగే నీటిని రవాణాచేయుటకుదక్షిణ రైల్వేవారు ఏర్పాట్లు చేస్తున్నారని దక్షిణ రైల్వే పబ్లిక్ రిలేషన్సు ఆఫీసరు ఒక ప్రకటనచేశారు.

కవిగిరి తాతా కాశీ కాటక పరిస్థితులు

కవిగిరి, ఏప్రిల్ 20: కవిగిరి తాతా కాశీ దరిశనంట్లపేట ఫీర్కా రైతు సంఘపక్షమున కమ్యూనిస్టు మహా పక్షపాతి, తమకడ గంగప్పకు సురించి యీ విధంగా విజ్ఞప్తిచేశారు మాకు కాకోకలకు కొద్దుపడగైరా కొరకర్యములు లేవు గత సంవత్సరము వర్షములు లేక కొన్ని భూములు పైర్లు పెట్టలేదు కొన్ని తోట్ల పెట్టినవారు పైర్లు ఎండి పోయినవి మరలా యీసంవత్సర్ము మరుగా రాయల సీమజిల్లాలలో పరిశీలించి మాకున్నా వర్షములు లేక, పశువులకు మేతలేక, త్రాగుటకు నీళ్లు తిన తిండి లేక కష్టాలు పడుచున్నవారులలో గింజలుకొని జీవించుటకు డబ్బులవకములేక ఆకలిబాధతో మలమల మాడు చున్నారు మా భూలో అనేకులకు మా వీరాంధ్రము మారి పశులుదొరకక, అవ్వలు దొరకక పుండుటచే ఆకలిబాధలకు ఆడవులకుపోయి ఆకులుతిని ఇతరు వలని పట్లు దొరుకుచున్నది ఆకలిచావులకు నరి కొరకుగా యీకరువునుంచి తప్పించు కొనుటకై మాలో కొన్ని కుటుంబములు యితర ప్రదేశములకు వలస పోవుటకు ప్రయత్నములు జరుగుచున్నవి కనుక వీద ప్రజలమగు మాయందు దయయుంచి మాకరువుపరిస్థితులు తక్కగానిశారించి, ప్రజోపయోగ కరములను వివిధ కరువు పనులు జరిగించి మమ్ములను ఈ కాటకంనుంచి తప్పించ వలెనని ప్రభుత్వానికి మనవి చేసుకుంటున్నాము "

రాష్ట్రంలో ధాన్యంనిలవ తగ్గింది

మదరాసు, ఏప్రిల్ 25 మదరాసు ప్రభుత్వం అధీనంలోనుండే ధాన్యం నిలవలు మిగులు జిల్లాలలో చాలావరకు పంటలకోతలు అయిపోయిన కారణం చేత అనేక జాతాలతిరుపాతి యిపుడు కొంత తగ్గింది

ఏప్రిల్ 19 వ తేదీతో అంతమైన వారంలో ధాన్యం నిలవ మొత్తం 442721 టన్నులు ఉండింది ఇది మునుపటివారంలో ఉండిన మొత్తం కంటే 8788 టన్నులు తక్కువ పై వారంలో రాష్ట్రంలో 14478 టన్నుల ధాన్యం సేకరణ అయింది అంతకు ముందువారంలో 16117 టన్నులు లభించాయి

కృషికలోక్ పార్టీలో స్వతంత్ర సభ్యుని చేరిక

మదరాసు, ఏప్రిల్ 26 స్వతంత్రముగా అసెంబ్లీకి ఎన్నికగాంచిన బళ్లారి మునిసిపల్ వర్తకుడు శ్రీయం గంగప్పగారు కృషికలోక్ పార్టీలో చేరారని కృషికలోక్ పార్టీ నాయకత్వ కార్యదర్శి శ్రీ కె ఎస్ రామకృష్ణ తెలుపుతున్నారు ఇప్పుడు అసెంబ్లీలో తమ పార్టీలబలం 18 అని పార్టీముఖ్యులలో ఒకరాయన తెలిపారు

అ భా ఫిల్ము వ్యాపార సమితి

బొంబాయి, ఏప్రిల్ 24: అఖిల భారత ఫిల్ము వ్యాపార సమితియొక్క కార్యవర్గము మే నెల 7వ తేదీని మద్రాసులో సమావేశమవుతుంది ఫిల్ము సంబంధమైన వస్తు పరికరముల దిగుమతులు కంట్రోలువిధానం తొలగింపబడుటకు మరియు దిగుమతులు అయ్యేటట్లు

జగ్గయ్యపేట వేరుశనగ ఫ్యాక్టరీలో అగ్ని ప్రమాదం

జగ్గయ్యపేట, ఏప్రిల్ 26 కృష్ణా జిల్లా రాధాకృష్ణ నియ్యము, వేరుశనగ ఫ్యాక్టరీ శాఖలో నిల్లు అవరణము తీసులబడినది కనుక కారణము నకు కొట్టుకుటకు, రైతుసిద్ధము యత్నాలు కలపబడగయిరా పూర్తిగా తీసుల బడిపోయినవి లేకపుంగి పొడైనవి సమం సుమారు 30 కేలు కమ్మకు పుండునని అంతకా చేయబడినది

(స్వ వి)

నందికొండ ప్రాజెక్టు కోసం ప్రజాందోళన

మాచెర్ల ఏప్రిల్ 22 నందికొండ ప్రాజెక్టు కమిటీ యాజమాన్యాన 18 19, 20 21 తేదీలలో పల్నాడు తాలూకా ఉప్పలపాడు, కొలుపుల్లు, కంభంపాడు, రాయవరము గ్రామాలలో నందికొండ ప్రాజెక్టు సత్వర నిర్మాణవిషయమై సభలు జరుపబడినవి నందికొండ ప్రాజెక్టు కమిటీ అధ్యక్షుడు కోనూరిశ్రీనివాస్యయ్యగారు కార్యదర్శి సుధరం మలయ్యగారు తదితరులు ఈ సభలలో పుష్పవ్యాసించిరి సభలకు చుట్టుపక్కల గ్రామాదులనుండి ప్రజలు విరివిగా హాజరై జయప్రదమగునట్లు పాల్గొనిరి

ఉపన్యాసకుల యాదంతరము నందికొండ ప్రాజెక్టు పథకములోని అవార్డు సమస్యను కృష్ణాజిల్లా ప్రాజెక్టు కంటె తక్కువకాలములో ఎక్కువ పంటలో పరిష్కరించుకుంటే గమక పంచవర్ష ప్రణాళికలో ప్రధానస్థానము యివ్వబడెనని, ఢిల్లీ గవర్నమెంటు వారిని, ప్లానింగు కమిషన్ వారిని కలుసుకొని, కాకోకరవాలి ప్రాజెక్టులకు ఢిల్లీ గవర్నమెంటువారే నందికొండ ప్రాజెక్టు పరిశీలన నిర్మాణము సుమారు ప్రభుత్వ యాజమాన్యమునుండి తీసుకొని స్వతంత్రంగా నిర్వహించుట కలయనని ఢిల్లీ గవర్నమెంటు వారిని కోరుకుంటూ తీర్మానించారు.

మన్నవలనుడిగల నందికొండ ప్రాజెక్టు సర్వేర నిర్మాణము సురించి జరిగిన సంగతి 284 జరిగిన సభలు ప్రక్కగ్రామాలు పెద్దకుంది కోనూరి కోనూరి కన్నయ్య పట్టికొండ రామయ్య కొడిగిరిగుట్ల నందికొండ ప్రాజెక్టు ముఖ్యాంశములు సురించి విపులముగా మాట్లాడిరి తర్వాత ప్రాజెక్టున్న మాదిరి తీర్మానములు చేసిరి

పరమాత్రాపేట తాలూకా ఈ విధంగా విజ్ఞప్తిచేశారు మాకు రాకపోకలకు రోడ్డుపగైరా కొరకర్యములు లేవు గత సంవత

తెనాలి కళాశాలకు రు 150 వేల విరాళం

వెలగపూడి రామకృష్ణగారి వాగ్దానం

తెనాలి, ఏప్రిల్ 28: (పి. టి. యస్.) వెలగపూడి రామకృష్ణ (బి. టి. యస్.) గారు తెనాలి కళాశాలకు 150 వేల రూ. లకు తక్కువకాకుండా విలువగల ఆస్తి వ్రాస్తానంటే వారి కళాశాలను, వారి తండ్రిగారి పేరుతో నిర్వహించుటకు సిద్ధమైనట్లుగూడా తెలుస్తున్నది. (స్వ. వి.)

రేణిగుంటలో పెద్ద అగ్నిప్రమాదం

ఒక కలపడిపో రెండు లారీలు ధ్వంసం

తిరుపతి, ఏప్రిల్ 24: యీ 22 వ తేదీ రాత్రి రేణిగుంటలో పెద్ద అగ్నిప్రమాదం సంభవించింది. పొరుగు కర్మాగారపు లారీ డ్రైవర్ పొరపాటు తాగి కలపడిపో, రెండు లారీలు, ఒక బండి పూర్తిగా తగులబడిపోయి సుమారు 75 శాతం పైగా నష్టం వచ్చినదని అంచనా వేస్తున్నారు. ఈ ప్రమాదం సంగతి తెలియగానే, అగ్నిమాపక కార్యాధికారి జాకోబ్‌దరం వచ్చి యంత్రాలు, ఒక అగ్నిమాపకదళం వచ్చి మంటలు వ్యాపించకుండా చేయగలిగింది. యీ సందర్భంలో పేరు పొందిన పొగాకు వేలంగోడౌన్ కొద్దిగా దెబ్బతిన్నది. (స్వ. వి.)

ప్రత్యాపహరణ నేరం: ఏలూరులో ముగురికి 6 నెలల శిక్ష

ఏలూరు, ఏప్రిల్ 23: / కడలపట్టుల వేంకటాచారి, నరసరావుపేటయ్య, కాదిరి కొండి పెంకటనుబ్బయ్యలకు తలా 6 నెలలూ కఠినశిక్ష విధిస్తూ ఏలూరు అదనపు సెషన్సు జడ్జీగారు శ్రీ కృష్ణ తీర్పు ఇచ్చారు. (స్వ. వి.)

రేణిగుంటలో పెద్ద అగ్నిప్రమాదం

ఒక కలపడిపో రెండు లారీలు ధ్వంసం

తిరుపతి, ఏప్రిల్ 24: యీ 22 వ తేదీ రాత్రి రేణిగుంటలో పెద్ద అగ్నిప్రమాదం సంభవించింది. పొరుగు కర్మాగారపు లారీ డ్రైవర్ పొరపాటు తాగి కలపడిపో, రెండు లారీలు, ఒక బండి పూర్తిగా తగులబడిపోయి సుమారు 75 శాతం పైగా నష్టం వచ్చినదని అంచనా వేస్తున్నారు. ఈ ప్రమాదం సంగతి తెలియగానే, అగ్నిమాపక కార్యాధికారి జాకోబ్‌దరం వచ్చి యంత్రాలు, ఒక అగ్నిమాపకదళం వచ్చి మంటలు వ్యాపించకుండా చేయగలిగింది. యీ సందర్భంలో పేరు పొందిన పొగాకు వేలంగోడౌన్ కొద్దిగా దెబ్బతిన్నది. (స్వ. వి.)

"భారతసంస్కృతినివెల్లడించడానికి హిందీ అనువైన భాష"

ప్రధానన్యాయమూర్తి శ్రీ రాజమన్నార్ అభిభాషణ

హిందీప్రచార సభాహాస్టల్ గృహప్రవేశోత్సవం

మద్రాసు, ఏప్రిల్ 26: భారతీయ సంస్కృతిని ప్రస్ఫుటంగా వెల్లడించుటకు హిందీ చక్కగా పనికివస్తుందని ప్రధానన్యాయమూర్తి శ్రీ వి. రాజమన్నార్ నిన్న హైయంత్రం దక్షిణభారత హిందీ ప్రచారసభలో శ్రీ రాజాజీ వేయబడిన శిలా శిలాఫలకాలు గృహప్రవేశోత్సవమును జరుపుతూ అన్నారు.

ప్రార్థనాంతరం రాష్ట్ర కార్యదర్శి కోటూరు సత్యనారాయణగారు సభా చేసిన వారికి స్వాగతమిచ్చారు.

"కొన్ని సంవత్సరముల అనుభవంలో హిందీప్రచారోద్యమంలో పలు ప్రముఖ స్థానం వహించగలదు అన్నదే హిందీ తెలియని వ్యక్తులనీ, సంస్థలనీ ఆకర్షిస్తూవున్నాయి. ఇక్కడి హిందీ మందిరమును శీఘ్రంగా చేయుటకు ఒక శిక్షణ శాలమును యేర్పాటు చేయాలని యోచన వుందని శ్రీ సత్యనారాయణగారు రాశారు.

హిందీ శాఖాధికారి అయిన శ్రీ రాజమన్నారుగారు భవనప్రారంభోత్సవం జరపటం కాలయుక్తంగావుందని చెప్పి శ్రీ కార్యక్రమంలోయయ్యారు. శ్రీ రాజమన్నార్‌గారిని భవనమునకు ప్రారంభోత్సవం జరుపగోరారు.

తోరణములతోనమునకు గృహప్రవేశోత్సవం చేస్తూ శ్రీ రాజమన్నార్‌గారు మాట్లాడుతూ హిందీ ప్రచారసభకు కొత్త కాదనిగాదు 60 సంవత్సరములుండి సభవారు చేస్తున్న పనిగూర్చి తెలుసు. దక్షిణ భారత చరిత్రలో హిందీ ప్రచారమునకు ఈసభ కేంద్రముగా ఉన్నది కోట్లతో భవనమునకు ముఖ్యమంత్రిగా వుంటున్న రాజాజీ చేయి పెట్టుటకు కారణమేమిటి, కొత్తగా హిందీ అంటే ఆసక్తి అభిమానం పనిచేసినా కొత్త జాతీయభావనగా వుంది. దక్షిణ భాషగా కాకుండా జాతీయ భాషగా హిందీని అనువైన భాషగా వ్యవహరించి హిందీని జాతీయ భాషగా నిర్ణయించింది. కనుక హిందీభాషా వ్యాప్తనమునకు యూనియన్ ప్రభుత్వం పూనుకోవాలి. భారతీయ సంస్కృతిని వెల్లడించుటకు హిందీ అనువైన భాషయని నాఅభిప్రాయం. రాష్ట్రం లో ఉత్తర ప్రత్యుత్తరాలు ప్రాంతీయభాషలో జరిగితే రాష్ట్రాల రాష్ట్రాల మధ్య, రాష్ట్రాలు యూనియన్ మధ్య ఉత్తర ప్రత్యుత్తరాలు ఏభాషలో జరిగినా కాకు అభ్యంతరం లేదు. ఒకరిభాషాలను ఒకరు తెలుసుకొనుటకు ఒక ఉమ్మడి భాషవుండాలి. కావలసిన వ్యక్తులు, విద్యావేత్తలు, కవులుహిందీని తెలుసుకొనుట చాల అవసరం అందువలన భారతీయ సంస్కృతి, జాతీయత ఒక్క మేనమామ భావం కలుగుతుంది. హిందీని బలపరిచేందుకు అంగీకృత హిందీలోని సాంస్కృతిక విశిష్టతను వివరించి ప్రజలకు చెప్పి ప్రచారం చేయాలి. ఉత్తరాది, దక్షిణాది సంస్కృతులకు మూలంలో ఏమీ భేదాలేదు. బలపరిచేందుకు, ప్రభుత్వ మూలంకాకుండా హిందీ వ్యాప్తమునకు స్వతంత్రంగా కృషి చేయగలదని అభిప్రాయపడ్డారు.

శ్రీ పంజేకౌశల్ గారు వందనము అర్పించారు.

ప్రపంచంలో కల్లా అపురూపపు విల్లు

—(o)—

మనుమనికి బాంబు ఇచ్చిన తాత

రోమ్, ఏప్రిల్ 26: ప్రపంచంలోకల్లా అపురూపపు మరణ శాసనం ఒకటి ఇప్పుడు బయటపడ్డది. నివీలీ ద్వీపంలో తాలెర్మోవట్టణానికి చెందిన అబ్బే బియోఎల్ పెట్లో అనే గుమాస్తాకు అతడి తాత ఒక బేస బాంబునుఇస్తూ విడ్డూరాలు తీరితో చేస్తుపని పద్నిలోపలసిందని అతనగాడు ఆ విల్లులో హితోపదేశం చేశాడు.

ఆ విల్లు పెట్టెపని అబ్బే బియోకోర్టులో అందజేశారు.

దేశవాళీ రకాలపత్తికి కనీస ధరలు

జారంరోజుల్లో ప్రభుత్వ కొనుగోలు పథకం అమలు

లాంలాం, ఏప్రిల్ 28: దేశవాళీ రకాలకు తగిన కనీస ధరలకు ప్రభుత్వం కొనుగోలు చేయాలని నిర్ణయించినట్లు తెలుస్తున్నది. ఇది జారంరోజుల్లో అమలు జరుగుతుందని అధికారవర్గాలు తెలుస్తున్నది.

జిల్లాలో పత్తి పండించే ప్రాంతాలు ఇవి. ఇక్కడ ప్రభుత్వం 18 జారీకేంద్రాలు ఏర్పరచి, ఒక్కొక్క కేంద్రానికి 60,000 రూ. నుండి 70,000 రూ. అయినదని, ఇది కాకుండా ఇంకా ఇందులోనుండి రూ. 80,000 రూ. విలువగల ఇచ్చుటకు నిశ్చయించబడిన దని ఇప్పుడు ఎలాంటి ఇబ్బందులు లేకుండా ఇవ్వగలమని అధికారులు చెప్పారు. ఇప్పటికే ఇవ్వబడిన ఇచ్చిన నిధి రూ. 60,000 రూ. నుండి 70,000 రూ. అయినదని, ఇది కాకుండా ఇంకా ఇందులోనుండి రూ. 80,000 రూ. విలువగల ఇచ్చుటకు నిశ్చయించబడిన దని ఇప్పుడు ఎలాంటి ఇబ్బందులు లేకుండా ఇవ్వగలమని అధికారులు చెప్పారు. ఇప్పటికే ఇవ్వబడ

గంటలు పంచాంగం

సుందర నామసంవత్సర వైశాఖ శుక్ల తృతీయ 1953 సం॥ ఏప్రిల్ 27 ఆదివారం ఆర్కతృతీయ ప॥12 36 రోహిణి సా॥ 7-38 వర్జ్యం (ప॥ 10-57 ల 12 38 వ॥) (రా॥ ప॥ 7-26 ల 8-10 వ॥)

బహుళ పంచమి ఏప్రిల్ 28 సోమవారం పాడ్యమి ఉదయం ప॥ 1-48 తు॥ రా॥ 9-17 వర్జ్యం లేదు

ఆంధ్రపత్రిక

పేరు లేకుండా దొంగపంచిన కరపత్రాలు పత్రికయందు ప్రకటనలుగా కనిపించు అవి పత్రికారులకు పత్రికయందు పనిచేయువారికి సంబంధము లేదనియు పత్రికాధిపతి (మేనేజింగ్ డైరెక్టర్)

సుందర నామ సం॥ వైశాఖశుక్ల తృతీయ ఆదివారం

డాక్టర్ గ్రాహం తృతీయ నివేదిక

నిస్సైన్యీకరణ తరువాత కాశ్మీరులో పాకిస్తాన్, భారత దేశాల సైన్యం ఎంత ఎంత ఉండాలనే ఒక్క అంశం మినహా గా ఇరువైపులకూ మిగతా విషయాలన్నింటిపైనా సమాధానం కుదిరిందని మధ్యవర్తి ఫ్రాంక్ గ్రాహం భద్రతామండలికి సమర్పించిన తృతీయ నివేదికలో వెల్లడించారు ఆ ఒక్క విషయం పైకూడా భారత - పాకిస్తాన్ ప్రభుత్వాల వాతావరణంలో జనవాక్య నిర్ధారణ జరిగేందుకు అవకాశం లేదు కాశ్మీరునుంచి, పాకిస్తాన్ సేనల ఉపసంహారాన్ని సాధించడంలో కృతకృత్యుడు కాలేక డాక్టర్ గ్రాహం, ఏదో విధంగా జనవాక్య నిర్ధారణకు ఏర్పాట్లుచేసి, బాధ్యతను అడ్మిరల్ నిమిట్జ్‌కు అప్పగించి పెట్టి తాను తప్పుకుందామని చూస్తున్నట్లు కన్పిస్తుంది నిస్సైన్యీకరణ పై ఇరువైపులకూ పూర్తిగా ఒడంబడిక కుదిరితేగాని భారత ప్రభుత్వం జనవాక్య నిర్ధారణాధికారి నియామకానికి సమ్మతించదు భద్రతామండలి డాక్టర్ గ్రాహం నివేదికను ఆమోదించవచ్చును నివేదికాంశాలను అంగీకరించి అవసరమైన చర్యలు తీసుకోవలసిందని భారత, పాకిస్తాన్ ప్రభుత్వాలను కోరవచ్చును అట్టి తీర్మానాలవల్ల కాశ్మీరు సమస్య పరివ్కారం కాగల అవకాశం మాత్రం లేదు

కార్మికతగాదాల పరిష్కారం

ప్రభుత్వ, పారిశ్రామికుల వైఖరిపై జాతీయకార్మికసంస్థవిమర్శ

బెంగుళూరు, ఏప్రిల్ 26: యాజమానులు కార్మికుల కష్ట నిష్ఠురాలను కనిపెట్టకుండా పెడసరంగా ప్రవర్తించినప్పుడు, కార్మికులు ప్రత్యామ్నాయ చర్య జరపటం అనివార్యం అవుతుందని కాంగ్రెస్ పక్షపాతి చేస్తూ, భారతజాతీయ ట్రేడ్ యూనియన్ కాంగ్రెసు కార్యవర్గం తన తీర్మానం చేసింది ఆ తీర్మానంలోని ముఖ్యాన్ని అంగీకరిస్తే

పారిశ్రామికులు విపరీత వైఖరి అవలంబించటంవల్ల కార్మికులకు పారిశ్రామికులకు రాజీపడర్చటం ప్రభుత్వ మధ్యవర్తులకుసూడా సాధ్యం కాకపోవటం లేదు, కార్మికతగాదాలను సద్దుబాటు చేయడానికి ప్రభుత్వం ఏర్పాటుచేసిన వ్యవస్థ ఈ కారణంచేత పూర్తిగా నిష్ప్రయోజనం అయిపోయింది

ఇందుకు తోడు కొన్ని కొన్ని రాష్ట్ర ప్రభుత్వాలు కూడా యజమానుల వైఖరికే మద్దతు చేయటం జరుగుతున్నది కేంద్ర ప్రభుత్వం కార్మిక వ్యవహారాలలో ఇతోధికంగా శ్రద్ధవహించి ఇట్టి అక్రమాలు జరకుండా చూడాలని జనరల్ కార్మికులు విజ్ఞప్తి చేస్తున్నది కార్మికుల వేతనాన్ని, ఇళ్ళు, వృత్తి భద్రత మొందలైన విషయాలకు సంబంధించి కేంద్ర ప్రభుత్వం సంవత్సర ప్రణాళిక ఒకటి తయారుచేయాలి

పారిశ్రామిక వివాదాల పరిష్కారానికి ఏర్పాటు చేయబడిన వ్యవస్థను అమూలాగ్రంగా సంస్కరించాలి

జరగాలనే విషయంపై భారత, కాశ్మీర్ ప్రభుత్వాల వైఖరి ఇప్పటికీ అనేక వ్యాఖ్యానములు స్పష్టం చేయబడింది జనవాక్య నిర్ధారణాధికారి నియామకం నిస్సైన్యీకరణ కార్యక్రమం పూర్తి అయి, ప్రజాభిప్రాయ సేకరణకు అనుకూల పరిస్థితులు ఏర్పడినప్పుడే జరగాలని కాశ్మీరు సమస్య సమితి మధ్యవర్తివంశు పరంగా వున్నప్పుడే భారత ప్రభుత్వం స్పష్టంచేసింది పాకిస్తాన్ అప్పట్నుంచీ జనవాక్య నిర్ధారణాధికారి నియామకం జరిగేటట్లు చేయడానికి ప్రయత్నించింది నిస్సైన్యీకరణ, సైనికబలం గురించి భారత ప్రభుత్వ షరతులకు పాకిస్తాన్ ప్రభుత్వాన్ని ఒప్పించేందుకు డాక్టర్ గ్రాహం జనవాక్య నిర్ధారణ అధికారి నియామకం ప్రసక్తి తెచ్చినట్లు కన్పిస్తుంది

ఏ పరిస్థితుల్లో అయినప్పటికీ జనవాక్య నిర్ధారణాధికారి నియామకం జరిగిందీ అంటే అటు తరువాత సైనికోపసంహరణకు పాకిస్తాన్ సమ్మతించడం కల్ల కాశ్మీర్ మధ్యవర్తి' చేయవలసిన పని ఏమీ వుండదు పాకిస్తాన్ వెనుకటి తీర్మానాలు, నిర్ణయాలను అనువరించి సంస్థానంనుండి తన సేనలను ఉపసంహరించుకుంటేనేగాని "అజాద్ కాశ్మీర్" ప్రభుత్వ పరంగా వున్న సంస్థాన ప్రాంతంలో నిష్పాక్షికంగా, స్వేచ్ఛాయుత వాతావరణంలో జనవాక్య నిర్ధారణ జరిగేందుకు అవకాశంలేదు కాశ్మీరునుంచి, పాకిస్తాన్ సేనల ఉపసంహారాన్ని సాధించడంలో కృతకృత్యుడు కాలేక డాక్టర్ గ్రాహం, ఏదో విధంగా జనవాక్య నిర్ధారణకు ఏర్పాట్లుచేసి, బాధ్యతను అడ్మిరల్ నిమిట్జ్‌కు అప్పగించి పెట్టి తాను తప్పుకుందామని చూస్తున్నట్లు కన్పిస్తుంది నిస్సైన్యీకరణ పై ఇరువైపులకూ పూర్తిగా ఒడంబడిక కుదిరితేగాని భారత ప్రభుత్వం జనవాక్య నిర్ధారణాధికారి నియామకానికి సమ్మతించదు భద్రతామండలి డాక్టర్ గ్రాహం నివేదికలో అనుసరించాల్సిన పద్ధతి ఇప్పటికీ అనేక వ్యాఖ్యానములు స్పష్టం చేయబడింది జనవాక్య నిర్ధారణాధికారి నియామకం నిస్సైన్యీకరణ కార్యక్రమం పూర్తి అయి, ప్రజాభిప్రాయ సేకరణకు అనుకూల పరిస్థితులు ఏర్పడినప్పుడే జరగాలని కాశ్మీరు సమస్య సమితి మధ్యవర్తివంశు పరంగా వున్నప్పుడే భారత ప్రభుత్వం స్పష్టంచేసింది పాకిస్తాన్ అప్పట్నుంచీ జనవాక్య నిర్ధారణాధికారి నియామకం జరిగేటట్లు చేయడానికి ప్రయత్నించింది నిస్సైన్యీకరణ, సైనికబలం గురించి భారత ప్రభుత్వ షరతులకు పాకిస్తాన్ ప్రభుత్వాన్ని ఒప్పించేందుకు డాక్టర్ గ్రాహం జనవాక్య నిర్ధారణ అధికారి నియామకం ప్రసక్తి తెచ్చినట్లు కన్పిస్తుంది

ఏ పరిస్థితుల్లో అయినప్పటికీ జనవాక్య నిర్ధారణాధికారి నియామకం జరిగిందీ అంటే అటు తరువాత సైనికోపసంహరణకు పాకిస్తాన్ సమ్మతించడం కల్ల కాశ్మీర్ మధ్యవర్తి' చేయవలసిన పని ఏమీ వుండదు పాకిస్తాన్ వెనుకటి తీర్మానాలు, నిర్ణయాలను అనువరించి సంస్థానంనుండి తన సేనలను ఉపసంహరించుకుంటేనేగాని "అజాద్ కాశ్మీర్" ప్రభుత్వ పరంగా వున్న సంస్థాన ప్రాంతంలో నిష్పాక్షికంగా, స్వేచ్ఛాయుత వాతావరణంలో జనవాక్య నిర్ధారణ జరిగేందుకు అవకాశంలేదు కాశ్మీరునుంచి, పాకిస్తాన్ సేనల ఉపసంహారాన్ని సాధించడంలో కృతకృత్యుడు కాలేక డాక్టర్ గ్రాహం, ఏదో విధంగా జనవాక్య నిర్ధారణకు ఏర్పాట్లుచేసి, బాధ్యతను అడ్మిరల్ నిమిట్జ్‌కు అప్పగించి పెట్టి తాను తప్పుకుందామని చూస్తున్నట్లు కన్పిస్తుంది నిస్సైన్యీకరణ పై ఇరువైపులకూ పూర్తిగా ఒడంబడిక కుదిరితేగాని భారత ప్రభుత్వం జనవాక్య నిర్ధారణాధికారి నియామకానికి సమ్మతించదు భద్రతామండలి డాక్టర్ గ్రాహం నివేదికను ఆమోదించవచ్చును నివేదికాంశాలను అంగీకరించి అవసరమైన చర్యలు తీసుకోవలసిందని భారత, పాకిస్తాన్ ప్రభుత్వాలను కోరవచ్చును అట్టి తీర్మానాలవల్ల కాశ్మీరు సమస్య పరివ్కారం కాగల అవకాశం మాత్రం లేదు

ట్యునీషియాపై సమితి సర్వసభ్య సమావేశంలో చర్చకు అవకాశం

దక్షిణ అమెరికా రాజ్యాల సహకారాన్ని సంపాదించడానికి ఆసియా ఆరబ్ దేశాల కృషి

న్యూయార్క్, ఏప్రిల్ 25: భద్రతామండలిలో ట్యునీషియా సమస్యను చర్చకు తీసుకుని రావచ్చేందుకు ప్రయత్నించి ఆశాభంగం చెందిన ఆసియా-ఆరబ్ దేశాలు దక్షిణ అమెరికాలోని ప్రముఖ దేశాల సహాయాన్ని సంపాదించటానికి కృషి చేస్తున్నట్లు తెలియవస్తున్నాయి ఈ వర్గం యీ తీరున జరిపే సమావేశానికి ఆ దేశాలు ఆహ్వానించబడతాయి

వివాదాలను కొట్టివేయ రహితంగా, స్నేహభావంతో పరిష్కరించుకునేందుకు ఉన్న ఏకైక మార్గం విశ్వరాజ్య సమితేనని, అందులో సమస్యలు పరిష్కారంకాకపోతే సంఘర్షణలు జరగ్గలవని హెచ్చరిస్తూ శాంతి ప్రతినిధి రాజేశ్వర దయాల్ సమితిలో ఉన్న అనేక చిన్న దేశాలకు ఒక లేఖను పంపారని తెలుస్తున్నది ఆ అనేక దేశాలు ఎంతో శ్రద్ధావక్తులతో చేసిన ప్రతిపాదనను, ఒక పెద్ద దేశానికి ఇష్టంలేదని చెప్పి, ఏదో వ్యవహార పరిభాషతో సంబంధించిన కారణంతో విరాకరించటం జరిగితే, అది సమితి విశ్వసనీయతకే భంగం కలిగించినదగునని ఆయన అందులో స్పష్టపరిచినట్లు తెలుస్తున్నది ఆయన ఈ లేఖను ఆసియా ఆరబ్ వర్గ రాజ్యాలకూ, బ్రాజిల్, చిలీ, గ్వాటిమాలా, అర్జెంటీనా, యుగోస్లావియా, మెక్సికో మొదలైన దక్షిణ అమెరికా రాజ్యాలకూ, స్కాండినేవియా దేశాలకూ, కెనడాకూ పంపినట్లు తెలుస్తున్నది అక్రమ జ్యాల్లో దేనికీ దీనిని పంపలేదు

పక్షపాతం అలవాటయింది

"ఆ దేశాలు శ్రద్ధతో కొరియ జరిగినదు ఒక పెద్దదేశానికి ఇష్టం లేదనే కారణంమీద తోసివేయటం జరిగితే అది సమితి విశ్వసనీయతకు భంగం కలిగిస్తుంది వివాదాలను శాంతియుతంగా పరిష్కరించగల సంస్థ సమితి అనే పరిస్థితికి కూడా భంగం కలుగుతుంది పెద్దదేశాలకు ఇష్టంలేనందువల్ల చిన్న దేశాలు ఆ దేశం కలిగించే ప్రతిపాదనలను సమితి త్రోసివేయటమన్నది ఒక అలవాటుగా పరిణమించినట్లున్నది ట్యునీషియా సమస్య దీనికి సరికొత్త ఉదాహరణ

పెద్దరాజ్యాల ప్రయోజనాలను దృష్టిలో పెట్టుకుని న్యాయమారిందటాన్ని చూస్తే వెనకటి జాతీయసమితి జ్ఞాపకం వస్తున్నది మళ్ళీ అదే పద్ధతిని అనుమతిస్తే, విశ్వరాజ్యసమితి కూడా, జాతీయసమితి ఏ కారణాలవలనయితే జాతీయమయిందో ఆ కారణాల వల్లనే కూలిపోతుందని చెప్పకతప్పదు

ట్యునీషియా సమస్య అతి ప్రధానమయిన సమస్య దీనిని న్యాయంగా పరిష్కరించటం అత్యావసరం ఈవిషయంపై తమకూ స్పష్టంగా భావించే దేశాలన్నిటికీ, సమస్యా పరిష్కారంలో పూర్తి సహకారం చేయవలసిందని ఈ లేఖ ద్వారా ఇండియా విజ్ఞప్తి చేస్తున్నది ఇండియా ఈ విధంగా చేయటంలో అగ్రరాజ్యాలమీద పగ ఏమీ లేదు సమితి బలపడాలన్నా, మొత్తం అందరి శ్రేయస్సు రక్షించ బడాలన్నా, తగిన చర్య తీసుకొనటం అవసరం సమితి తన ధర్మాన్ని న్యాయంగా నిర్వర్తించేట్లుగా చేయబడుతున్నది ప్రతి సత్యాన్నికీ ప్రధానప్రాధ్యాన్యత "అని ఆ లేఖ వివరించింది.

సమితిలో దక్షిణఅమెరికా రాజ్యాల సంఖ్య 20 వరకూ ఉన్నది ఈ వర్గంలో కొందరి సహకారం మయినా తేలకపోతే, సర్వసభ్య సమావేశంలో ఆసియా ఆరబ్ దేశాల ప్రతిపాదన వెగ్గటంకష్టం భద్రతామండలి జరిగినట్లే, సమితి సర్వసభ్య సమావేశంలో కూడా ఆశాభంగం చెందకుండా ఉండాలంటే, దక్షిణ అమెరికా దేశాల సహకారాన్ని సంపాదించవలసివస్తుంది ఆసియా ఆరబ్ వర్గ ప్రతినిధి ఒకరు తెలియజేశారు

ట్రిగ్వీలీకి ఉత్తరాఫ్రికా నాయకుల సూచన

ఉత్తర ఆఫ్రికాలో స్పెయిన్, ఫ్రాన్స్‌ల ఆక్రమణలిందఉన్న ఆల్జీరియా, ట్యునీషియా, మొరాక్కోల జాతీయ నాయకులు కొందరు నేడు సమితి కార్యదర్శి ట్రిగ్వీలీకి ఒకవిజ్ఞప్తి చేస్తూ, ట్యునీషియా సమస్య పరిష్కారమయేవరకూ ఫ్రాన్స్‌కు సమితి సభ్యత్వాన్నయినా సైనిక సహాయం చేయరాదని అడిగినట్లు తెలిసింది కాగా మూడింటికీ

ఉత్తర ఆఫ్రికాలో ఒప్పందం కింద ఫ్రాన్స్‌కు సమ్మతి చేయబడ్డ ఆయుధాలను ట్యునీషియాలో సమితి కూడా భగ్నపరచటానికి ఫ్రాన్స్ ప్రయత్నిస్తున్నదనీ, ఈ విషయంపై పరిశీలన ట్రిగ్వీలీ తన ప్రతినిధిని పంపి నిరాకరించాలనీ వారు కూడా సూచించారు

పారిస్‌కు ట్యునీషియా ప్రధాని ప్రయాణము

ట్యునిస్, ఏప్రిల్ 26: ట్యునీషియా కొత్త ప్రధాని సలా ఉద్దీన్ బుధవారం పారిస్ వెళ్లి ట్యునీషియా రాజకీయ సంక్షోభం గురించి ఫ్రెంచి ప్రభుత్వంతో సంప్రతించనున్నారు

జగ్గయ్యపేట నీటిసరఫరా స్కీము

1953 లో పని ప్రారంభం

జగ్గయ్యపేట, ఏప్రిల్ 23: స్థానిక పంచాయితీబోర్డు అధ్యక్షుణ్ణీ, మా విలేఖరి కలుసుకొని, ఈ పట్టణ నీటి సరఫరా స్కీముక్రింద ప్రభుత్వంవారు 7800/- లు మంజూరు చేసినట్లు 18-4 52 తేదీ ఆంధ్రపత్రికలో ప్రచురింపబడినవి ఇక పని ఎప్పుడు ప్రారంభించేదను అని అడుగగా ఆయన యిలా సమాధానం చెప్పారు

"ఆ మొత్తం రూరల్ వాటర్ సప్లయి స్కీముక్రింద రినోవ్యాడిపార్టుమెంటువారు (14 8 52 తేదీతో 1693 నెంబరు పుత్రరువుద్వారా) జగ్గయ్యపేట గ్రామం తాలూకా రీసర్వే నెం 397 లో ఒకబావిని త్రివ్వటకు యిచ్చినారు. మొత్తముతో మూడు మీటర్ల లోతు యీ బావి తవ్వి పంపులు వేసి నీరు సప్లయి చేయటకు గానుప్రాథమికఖర్చులక్రింద ముందుగా కొంతడబ్బు చెల్లించాము ప్రభుత్వము తిరపు జాబితాలో ఇంజనీరుగారుకచ్చి నూరు మూడువేలనుండి గ్రామములో లెవలింగు తీసుకొని యేటిలో బోరింగు పేట్ బావులు త్రివ్వు స్థలనిర్దేశము చేసి ప్లానులు పంపినారు 1958 సం॥రములో నీటి సరఫరా స్కీముక్రింద పని ప్రారంభిం చబడును

కాశ్మీరుపై భద్రతా మండలికి గ్రాహంతృతీయనివేదికసమర్పణ

ఇండియా పాకిస్తాన్‌కు ఏకాభిప్రాయం కుదరని అంశాలవివరణ

సమితి కేంద్రకార్యాలయం (న్యూయార్క్) ఏప్రిల్ 25: సమితి కాశ్మీరు మధ్యవర్తి డాక్టర్ ఫ్రాంక్ గ్రాహమ్ ఇండియా పాకిస్తాన్‌లలో జరిపిన రాయబారాలపై తీరోజు భద్రతామండలికి ఒకనివేదిక సమర్పించారు (నివేదికలోని విషయాలన్నీ ప్రచురితమైనవి)

ఆనివేదిక మొదటిభాగంలో 1951 సెప్టెంబరు 7 న తేదీని కాశ్మీరు చేసిన 12 ప్రతిపాదనలలో ఇండియా, పాకిస్తాన్‌లకు ఏకాభిప్రాయం కుదరని వాటిని అయన వివరించారు ఈపందర్భంలో డాక్టర్ గ్రాహమ్ భద్రతామండలికి ఇలా నివేదించారు

"సంస్థాన సాయుధసైన్యాలు అన్నదానికి అర్థం చెప్పమని ఆ ఉభయ దేశాలు నన్ను కోరినవి: ఈ పదాలు సమితి కాశ్మీరు సంఘం 1948 ఆగస్టు 13 న చేసిన మొదటి తీర్మానంలో లేవు ఆ సంఘం 1949 జనవరి 5 న చేసిన తీర్మానం 4 వ పేరా (1 ఎ) లో ఉన్నవి సమితి ప్రతినిధి, సైబిసైట్ నిర్వహణాధికారి తమ బాధ్యతలు నిర్వహించడానికి గాను దానికి సక్రమమైన అర్థం చెప్పవలసిన ఆవశ్యకత ఉన్నది

"నిస్సైన్యీకరణ కొలపరిమితి ముగిసితరువాత సంస్థానంలో మిగిలిఉండే సైన్యాల ప్రమాణంపై ఆ ఉభయదేశాలకు తీవ్రమైన విభేదాలు ఉన్నవి ఈ విషయంతీసికొని రేపటి పుటలో పరిశీలించవలసి ఉన్నది.

"అదేవిధంగా అంతిమంగా సంస్థానంలో యుద్ధవిరమణ పరిహద్దుకు ఇరువైపులవుండే సైన్యాల వ్యూహాన్ని సైబిసైట్ నిర్వహణాధికారి నిర్ణయించవచ్చు అని 1949 జనవరి 5 తీర్మానంలో చెప్పబడింది.

ఆ సైన్యాలవ్యూహం ఆ తేదీనాటికూడా నిర్ణయించవలసి ఇండియా, పాకిస్తాన్‌లు కోరినవి నిస్సైన్యీకరణ ఒడంబడిక అమలుపరిచే విషయంలో కూడా సైబిసైట్ నిర్వహణాధికారికి కూడా కొన్ని బాధ్యతలు ఉన్నవి అందువల్ల సైబిసైట్ నిర్వాహకునితోను, ఆ ఉభయదేశాలతోను తిరిగి సంప్రతించవలసి వచ్చినప్పుడు ఈ విషయంలో ఎట్టి కార్యక్రమం జరపడంకాని బాధ్యతకాదు ముఖ్యంగా 'సైన్యాల అంతిమవ్యూహం' సైబిసైట్ నిర్వహణాధికారి అధికారాలకు సంబంధించినది అందువల్ల ఆయన సమయంలో జాబితాపై చర్చించడానికి వీలుకలదు

"నిస్సైన్యీకరణ కార్యక్రమ కార్యాచరణపై దేర్పడిన విభేదాలు తొలగించడానికి సమితి అధ్యక్షుడు శ్రీంద ఇండియా, పాకిస్తాన్‌ల ప్రతినిధులను, వారి సైబిసైట్ సహకారులను సమావేశపరచవచ్చు"

డాక్టర్ గ్రాహం సమర్పించిన నివేదికకు అయిదు అనుబంధాలు ఉన్నవి భద్రతామండలి 1951 మార్చి 30, జీపంబర్ 10 తేదులలో చేసినతీర్మానాలు భద్రతామండలి అధ్యక్షుడు 1953 జనవరి 31-న చేసినప్రకటనము, తన 12 ప్రతిపాదనలు పొందుపరచుతూ డాక్టర్ గ్రాహం 1951 సెప్టెంబర్‌లో ఇండియా, పాకిస్తాన్‌లకు పంపినలేఖలు, 1952 జీప్రవరి 5-న పాకిస్తాన్ విదేశాంగమంత్రి చేసినప్రకటన కాశ్మీరు పొందువలపడినవి

పాకిస్తాన్ విదేశాంగమంత్రి సర్ మహమ్మద్ జఫ్రుల్లాఖాన్ డాక్టర్ గ్రాహంకు ఇలా తెలియపరిచారు:-

"(1) నిస్సైన్యీకరణ కొలపరిమితి, (2) అసంతృప్తకరమైన స్థానంలో మిగిలిఉండే సైన్యాల ప్రమాణము, (3) సైబిసైట్ నిర్వహణాధికారికి తన పదవిలో ప్రవేశించే తేదీ నిర్ణయం జరిగితేకాని ఒడంబడిక కుదరదు 1949 జనవరి 1వ సంస్థానంలోని ఉత్తర ప్రాంతాలలో ఉన్న సైన్యాల దృష్ట్యా సైబిసైట్ కొలంలో ఉండే సైన్యాల ప్రమాణం నిర్ణయించాలంటూ మధ్యవర్తి చేసిన ప్రతిపాదనను పాకిస్తాన్ అంగీకరిస్తున్నది ఇందుకుగాను అప్పటి సైన్యాల ప్రమాణం మొదట నిర్ణయం జరగవలసి ఉన్నది

"1949 జనవరి 1వ కాశ్మీరులో 60,000 మంది పాకిస్తాన్ సైనికులు ఉన్నారు ఇండియా ఆక్రమిత ప్రాంతంలో ఉన్న సైనికుల సంఖ్య 84,000 ఈ లెక్కనుపరించి సైబిసైట్ కొలంలో కాశ్మీరులో ఉండే పాకిస్తాన్, ఇండియాల సైన్యాలుకూడా కనీ నిష్పత్తిలో తగ్గుండాలి నిస్సైన్యీకరణ కొలపరిమితి ముగిసే ఆఖరి తేదీలోగా సైబిసైట్ నిర్వహణాధికారి తన పదవిలో ప్రవేశించాలని పాకిస్తాన్ కోరుతున్నది

"యుద్ధ విరమణ పంక్తి ఇరువైపులా ఏర్పడే విభేదాలను మధ్యవర్తి అంతిమ నిర్ణయంద్వారా పరిష్కరించు కోవాలని కూడా పాకిస్తాన్ కోరుతున్నది"

సైబిసైట్ నిర్వహణాధికారిగా చాలకాలం క్రిందటనే నియమింపబడ్డప్పటికీ అడ్మిరల్ నిమిట్జ్ ఇంతవరకు తనపదవిలో ప్రవేశించలేదు తన రాయబారాలలో సైబిసైట్ నిర్వహణాధికారి పలహో, తోడ్పాటు అవశ్యకమని డాక్టర్ గ్రాహమ్ తన నివేదికలో తెలియపరిచారు ఈ నూనవదృష్ట్యా అడ్మిరల్ నిమిట్జ్‌ను 'పెరటివారిని రంగంలో ప్రవేశపెట్టడానికి డాక్టర్ గ్రాహమ్ ప్రయత్నిస్తున్నాడని ఇక్కడి కాంగ్రెస్ వర్గాలవారు తలుస్తున్నారు.

డాక్టర్ గ్రాహమ్ నివేదిక ఎప్పుడు భద్రతామండలిలో చర్చకు వచ్చేది తెలియదు

గుంటూరు పట్టణ నీటిక్షామం నివారణకు ప్రభుత్వప్రయత్నం

మే 1 నుండి ఉప్పలవాటిచెర్వుకు కృష్ణనీటిసరఫరా

(స్వకీయ విలేఖరి)

గుంటూరు, ఏప్రిల్ 25: కృష్ణనీరు ఉప్పలపాడు చెఱువుకు మే 1 నుండి వదులుటకు ప్రభుత్వంవారు అంగీకరించుటతో గుంటూరులో నీటి ఇక్కట్లు కొంతవరకు గురియై ప్రజలకు కొంతి మరకొంతి చేకూరింది గుంటూరుకు కొండెం నుంచి రోజులు వచ్చినట్లు తోస్తున్నది జిల్లా కలెక్టరు శ్రీ పి పి వైద్యనాథన్‌గారు ప్రభుత్వమునకు జ్ఞాపిక ఘటితంగా ప్రభుత్వంవారు యీ జిల్లాకు రెండు మిలిటరీ టాంకర్లను జిల్లాకలెక్టరుగారి పర్యవేక్షణంలో నుంచుటకు అంగీకరించారు అని యింకా యిద్దరికి చెరక పోవటంవల్ల జిల్లా కలెక్టరు యీ రోజా మరల ప్రభుత్వమునకు వెలిగ్రాం పంపుతున్నారు ఒకటాంకును ఒంగోలులో ను, 1 టాంకును గురజాల, 1 టాంకును విజయవాడ, రెండు టాంకులను గుంటూరులో ను పుపయోగించుటకు కలెక్టరుగారు కోరటాయించారు అదికాక నీటి సరఫరాకుగాను, మరో 4 లారీల బాడిగ, నిర్వహణ ఖర్చుల క్రింద యీరోజా జరిగిన జిల్లా పరదబాధ నివారణ సంఘ సమావేశంలో శ్రీయం ఎ పలాంగారి కోరిక ప్రకారం రు 10,000 లు విరాళంగా యివ్వ నిశ్చయించబడింది.

తాలారీలు, మిలిటరీ టాంకులు కలుపుకొని మేనెల 1 వ తారీఖు నుండి మొత్తం కనీసం 12 లారీలు ఉప్పల పాట చెఱువునుండి నీరు తెచ్చి ప్రజలకు సరఫరా చేయుటకు నిలవుతుండి అప్పుడు కొంతవరకు నీటిఇక్కట్లు తీరతాయి కొంతతగ్గి వైశాఖమాసంలో ప్రజలకు కొంత తాపం తగ్గించవచ్చు ఏమైనను గుంటూరు నీటిస్కీము పూర్తయి, నీరు కొళాయిలద్వారా సంపకం జరిగి నప్పుడు తప్ప గుంటూరు ప్రజల కష్టాలు గట్టెక్కవు

నీటికోసం ప్రజల యమయాతన

పట్టణములో నీటిఇక్కట్లు మూలకంగా ప్రతి యింటిలోను ఉదయం మొదలు సాయంత్రంవరకు నీటిలారీ వాడు మ్మరగతిప్ప మరోటి వివరించరు ఇంటిలో గృహిణులు భోజనము చేస్తున్నారా, పూజలు పునస్కారములు చేసుకొంటున్నా లారీ హారన్ వినబడటంతోటే అనూంతింగా బాకెట్లో పరుగెత్తుతారు తీరా ఆహారన్ కొట్టినలారీ ఏ మున్సిపల్ కన్జర్వేన్సీలారీయో లేక మరేదైనానో అవుతుంది ఈ రీతిగా ఉదయమునకే మొదలు పెట్టుకొని నీటిలారీకొరకు జపంచేస్తూ పిల్లలు పెద్దలు సాయంత్రంవరకు కాచుకొని యుంటున్నారు ఏమధ్యాహ్నం ఒంటిగంటకో ఎప్పుడో ఆ నీటి లారీ వచ్చినప్పుడు కొంచెం క్రమశిక్షణకు అలవాటయిన స్త్రీలు పురుషులు, బోలీను అజ్ఞప్రకారం రెండు వరుసలుగా నిలబడి ఆ సమయానికి ఒక యిండ్లో నలుగురు మనుష్యులుండటం సంభవిస్తే శాలిన నిలవు పెట్టుకోగలుగుతున్నారు లేకపోతే ఒకదిండో ఆరో మొదలు కొంత గడువుకోవాల్సివస్తున్నది ఇక క్రమశిక్షణలేని తావులలో బిందెలు, కుండలు సంఘర్షణతో కుండలు పగలటం, చేతులు చేతులుకలిసి గాజులు పగిలిపోయి చేతులకు గాయములు కావటం చివరకు ఎవ్వరు నీళ్లు పట్టుకోకుండ నీళ్లన్నీ కిందకారిపోవటం పరిపాటయిపోయింది ఇట్లా అయినప్పటికీ లారీలు అన్ని ప్రాంతాలకు పోవటమేలేదు కొన్ని వార్డులలో కొన్ని ప్రాంతాలకుమాత్రమే లారీ నీళ్లుపడు పాయము జరుగుచున్నది

నీటికోసం రాత్రంతా జాగరణ

ఇక పంపులవద్ద, పురపాలక బావుల వద్ద పంగతి చెప్పనే అక్కరలేదు రాత్రి అంతా నిద్రపోక పంపులవద్ద కాపలాపుండి తెలవారిజామున కొంగటంలకు పంపునీరు వచ్చు సమయం మొదటి బిందెకోసం తిరామీ అద్భుత ప్రతిరోజూ ఘర్షణ పోట్లాటలు తప్పవు పురపాలక సంఘ బావులలో నీరు లేనే లేదు నీటిప్రవీణులుమిస్టర్ హెచ్ పహాయంతో లోతుత్రవ్వించిన బావులలో కొంతకియం ఈ బావుల్లో బ్రాహ్మణ్యమాన రాత్రింబవళ్లు రణగొణధ్వని ఒక్క నిమిషం తీరకవుండదు బిందె బొక్కెన నగానిముణగని యీ బావుల్లో నీరు గీర్కొనుటకు యీ నీటిఖామం ఒక కొత్తరకం చేదకనిపెట్టింది. కేవు బొక్కెన మూతి అంచులు కలుచుకొని పోయినట్లుండి, మూతి చివర నుండి కేవలం గోళీ సుక్కెడునీటిని పైకి తెస్తుంది ఇట్టి సుక్కెడుతోటి ప్రొద్దుటినుండి పొయం త్రింపరకు కష్టించి బిందెలో కాల్గవ వంతు నుట్టి నీరును యింటికి చేర్చి కన్యలను, మందు పెండలో మధ్యాహ్నం 12 గంటలకు లారీ క్యూలోనో, పంపు పోట్లాట్లోనో చీకటికాక యింటికి మూరుగడాల దూరం తిరిగివచ్చే ముదు పలువురా లారీ అగగానే అక్కడి వచ్చిన పన్నిపటి లారీ బయలు దేరగానే వాని వెంట పరుగెత్తి యింకోచోట అగగానే అక్కడొక బిందో అరో యింటికిచేర్చే పనికంటు ఉన్నకూలో లక్షణా అంటూ కుండ పెత్తిపెట్టుకొని మాయింట్లో కడివెడునీళ్లు యిస్తారా అన్నం వండుకుంటా అంటూ యింటింటికి తిరిగి వేపారి యిస్తుమంటూ కొంపచేత 70 ఏళ్ల వృద్ధులు, పరాయివూరు పెద్దమనిషి ఎవరన్నా చుట్టం చూపుగావస్తే అతిథ్యం యివ్వడానికి కాళ్లు కడుక్కోండి అని చెప్పవాపింపలేని యిల్లాలును, దాహం తాగడానికైనా నీళ్లు దొరుకు తున్నాయా అని కోరుచెట్టుకొని అడుగలేని బంధువును చూస్తే ఆశ్చర్యం వేస్తుంది

పురపాలక సంఘంవారి వైఖరి

బహిరంగసభలో విమర్శ

గాంధిహాల్లో పట్టణ నీటి సరఫరా సంఘ యాజమాన్యాన 22 వ తేదీ సాయంత్రం బహిరంగసభ జరిగింది. ఈ సభకు హిందూ కాలేజి ప్రొఫెసర్లు, ఉపాధ్యాయులు శ్రీ మందపాటి సూర్యారావుగారు అన్యతుతి వహించారు ప్రసంగంలో పట్టణ సంఘ సమావేశకర్త శ్రీ కొన్నలగడ్డ రామలింగయ్యగారు ప్రసంగిస్తూ, పట్టణపంచాంగారి చేస్తున్న కృషిని నిశితంగా అటు పురపాలకసంఘ యజమానులు మరి ఖ్యంగా యింజనీరింగు శాఖవారుగాని యిటు పట్టణవాసులు గాని తగినంత సహకారం యివ్వటం లేదన్నారు ప్రతివార్డులోను వార్డు సంఘములు ఏర్పడి, ప్రతి పౌరుడు తగినంత శ్రద్ధ వహించి పనిచేస్తే యీ నీటి సమస్య ఏ కొద్దిగానైనా పరిష్కరించుటకు వీలవుతుంది కాని, పురపాలక సంఘంలో గాని కొరలుతూడి అశ్రద్ధ వహిస్తే పట్టణపరిస్థితి తారుమారవుతుందన్నారు నీటిపంపకంలోను, నీటిలారీ పోట్లు విషయంలోను పురపాలకసంఘం అధికారులు చాల అక్రమంచేస్తున్నారని పెద్దవారించి నీటిసరఫరా యాపత్తూ పట్టణ కమిటీకి అప్పచెబితే కాసంటుందన్నారు

తరువాత పట్టణ కమిటీ సభ్యులు శ్రీయం వెంకటేశ్వర్లుగారు ప్రసంగిస్తూ పురపాలక సంఘ అధికారులు కొందరు, పట్టణసంఘసభ్యుల వివిధ రాజకీయ, అర్థిక ఆశయాల అడుమగా తీసుకొని సభ్యులలో కలతలు పెంచుటకు ప్రయత్నం చేస్తున్నారని వారి వారి రాజకీయ కారణం చెట్టుకున్నప్పటికీ కమిటీ సభ్యులంతా ఒకటిగా వ్యవహరించి, నీటిసమస్యా పరిష్కారమ్ వారి ఆశయముగా పెట్టుకొని, వారిరాజకీయ దృక్పథములను నీట సమస్యా పరిష్కార నిర్వహణలో జొ

ఆంధ్రపత్రిక ★ సారస్వతానుబంధం

1952 సం॥ ఏప్రిల్ 27-వ తేదీ, ఆదివారము

చైనాలో విప్లవ పరిణామం

రాబర్ట్ గ్యూలియన్

2

1951 ఏప్రిల్ 27 వ తేదీనాటి రాత్రి షాంఘైలో జరిగిన సంఘటనలు ఇవి. పట్టణంలో అంతా నిద్రపోతున్నారు. అర్ధరాత్రి కాగానే పోలీసులూ, సైనికులు కొన్ని కొన్ని గుంపులుగా ఏర్పడి, పండులు గొండులు పట్టాయి. ఇక్కడా, అక్కడా, అని అనుకుంటూవచ్చాయి. ఆ కార్లలో లారీలలో వున్న పోలీసులు సైనికులు దిగుతూవచ్చారు. ఇళ్లకు, అరుపులు వినిపిస్తూవచ్చాయి. కిటికీలు తెరుచు అర్ధ వివృతంగా తెరవబడగా, వీధి వాడిచేసిన ఇండ్లలోనుండి పంపులు మంత్రోచ్చారణలు వినిపిస్తూ వచ్చాయి. అతర్వాతి అంతా అయిపోయింది. ఎంతో సేపు పట్టలేదు. కొంతమంది వ్యక్తులు బయటకు తీసుకొనబడి, లారీలలోకి త్రోయబడ్డారు అని వెంటనే బయలుదేరి, ఇట్టి అపరాధులను ఆ అర్ధరాత్రిలో పట్టుకోడానికి బయలుదేరి ఇంకో చోటికి వెళ్లిపోయాయి.

ఇది విప్లవ వ్యతిరేకుల పరామర్శన కార్యక్రమం. ఇంతటితోనుండు. ఇది ఇంత పెద్దఎత్తున జరగలేదు. అందువల్ల దీన్ని సమూహారణం అనడంగూడా అనౌచిత్యమౌతుం పాలై పోతున్నదని పిస్తున్నది. ప్రజారక్షకోద్యోగులు అక్కడొకరిని, ఇక్కడొకరిని అరెస్టు చేయడం కాదు. ఎక్కడికి వెళ్లాలి, ఎక్కడి తిలుపుతట్టాలి, ఏ వ్యక్తిని పట్టుకోవాలి, వారిదగ్గర పెద్దలిస్టు వుంది. అడ్రస్సులు, అవి అన్నీ అందులో ఉట్టంకింపబడి వున్నాయి. ఒక అడ్రసునుంచి, ఇంకో అడ్రసుకుగ్రహణం మారుతుపోతడం, పట్టుకోవడం — ఇంతే జరగవలసిన పని అది జరిగిపోయింది. ఆ రాత్రి ఎంత మంది అరెస్టు అయినారు? అరెక్కలు ప్రకటితం కాలేదు. కొంతమంది మూడు వేల అరెస్టులు వుంటాయని అన్నారు మరికొందరు మూడు వేలేమి ఖర్మం పది వేలుకుమించి అ సంఖ్య వుంటుం వన్నారు. ఇందులో నిజమైనా నమ్మవలసిందే. ఎందుచేతనంటే అందులో ఏదీ అసంభవంకాదు.

ఆ తర్వాత షాంఘయి వీధులనుండా పట్టపగలే, ఈ లారీలు, ఆ కర్రుపులను తీసుకొని ఎర్రటికోటలోకి పోయాయి. ఆ పోయింది ఎప్పటికో తెలియదు. అధ్యక్షహీనులు, వారింతా కాళ్లు చేతులు బంధింపబడి వున్నారు. సైనికులు వారికి ఆ కార్లలోనే కూపలా ఎక్కనున్నా, ఇదేమిటా అని చూద్దామని వాటి ముఖం గా తిరిగితే, ఆ కాపలావాళ్లు పిస్తోళ్లు చూపించారు.

ఈ అపరాధులను తీసుకు పోవడానికి వున్న కారు చాలలేదనో, అంబ్యులెన్సు కారులుగూడా వచ్చాయి. వారి జనసంకులం కాకుండా వుండేందుకు రక్షకభటులు జీపు కార్లలో వారాలు వూదుకుంటూ అగ్రేసరులై నడిచారు. ఆ రాత్రి అరెస్టు చేయబడిన వారి సంఖ్య ఎంతని, అన్ని కార్లు వారిని తీసుకుపోవలసి వచ్చింది అంతిహంగానూ చేయవలసి వచ్చింది.

పూర్వం కుక్కల పోటీ ఆటలకు గాను ప్రత్యేకించినటి స్థలం ఒకటి వుంది. ఇటీవల ఇది సుర్రపు పందాలకు రంగమైంది. ఇప్పుడు బహిరంగసభలు అన్నీ అచ్చటే ఏర్పాటుపుతున్నాయి. ఈ ప్రదేశంలో ఆ మరుదాడు పేరా రోపణ పరిషత్తు ఏర్పాటు చేయబడింది. సదస్యులు అనంతంగా ఉపస్థితులై వున్నారు. ప్రతివారు అట్లా రావాలి వారికి అది విధింపబడింది.

ఆ మహా సముద్రం నడిమిభాగంలో ఒక వేదిక నిర్మింపబడివుంది. ప్రాసిక్యూషన్ ఉపన్యాసాలు ప్రారంభం అయినాయి. మధ్యమధ్య పార్టీ కార్యకర్తల ఉపన్యాసాలు, కొన్ని కొన్ని వేళల ఆ పాటుల పాటల్లో అంతా లేని ఒకానొక ధోరణిలో అపరాధుల దోషనిర్ణయంచేయడంజరిగిపోతున్నది. వారుచేసిన తిప్పలు ఒకటితరువాతి ఒకటిగా ఆ విధంగా పుటుపెట్టబడుతూ వుంటే, ఆ చేరిన జనసముద్రం దూషణ వాక్యాలనే అలలనుజృంభించేస్తూ, కమ్యూనిస్టు నీతాలాపన వ్యాజానభీకర నిర్ఘోషాన్ని కురిపుతూ, ఎఱ్ఱని రంగు పూయబడిన చిన్న చిన్న పడవలు సముద్రం మీద నడిమాడుతున్నటుగా, రక్తవర్ణాంచితాలైన పతాకాలను పూపుతూ, నిజంగా ఇది సముద్రమా అన్న భ్రాంతిని కల్పించింది.

ఈ అపరాధులు ప్రజల తీర్పుకు హాజరు పెట్టబడినారు గతరాత్రికాక, అంతిమంగుండు ఎప్పుడో అరెస్టుచేయబడినవారు. వీరంతా రాత్రి అరెస్టు అయినవారి విచారణ అనంతరం ఎప్పుడో జరుగుతుంది. ఏప్రిల్ 27 వ తారీఖు వారు జరిగిన దాడుల్లో పటుతో బడిన వారు చాలామంది ఈపరిషత్తుకు తీసుకు రాబడ్డారు అయితే ఇది వారి విచారించే పరిషత్తుకాదు. నేరాలోపణ కర్మకాండ ఎట్లా జరుగుతుందో చూడడానికిగాను వీరిని తీసుకువచ్చారు. తాళ్లతో, గొలుసులతో బంధించి మరి తీసుకువచ్చారు. తమ గతి ఏమిటో, ముందే తెలుసుకోడానికి వీలుగా ఈ అవకాశం వారికి కల్పించబడింది.

ఒక ఉపన్యాసానికి, ఇంకో ఉపన్యాసానికి మధ్య దోషి స్వయంకృతాపరాధాలను, అంటే ఆ ఉపన్యాసంలో తిమ్మగూర్చి చేసిన ఆరోపణలన్నీ నిజాలేనని, అంగీకరిస్తూ వుండాలి ఇట్టికథనాలను ప్రజలకు విన్నింపచేస్తున్నప్పుడు, కొంతమంది నిజంగా దోషులయినవారిని ముందుకు తోయడం, చేసినతప్పులన్నీ ఒప్పుకోమనడం, వారుఒప్పుకొని పశ్చాత్తాపాన్ని వెల్లడించడం, ఇలా ఈ వ్యవహార కాండ నడుస్తుంది. ఇదిఅంతా రేడియో ద్వారా ప్రసారంఅవుతుంది. ప్రజలు 'వారికి మరణమేశిక్ష' అంటూవుంటారు. ఆ మాటలుగూడా రేడియోలలో వినిపిస్తాయి. ఎచ్చటవారు నేరంచేశారో, అచ్చటికి తీసుకుపోండి అచ్చటే వారిని వధించండి అని ప్రజలు అంటారు. రేడియోలలో ఆ మాటలను గూడా వదిలి పెట్టవు. ఆ రోజున ఆ జనం 308 మందికి యీ విధంగా శిక్షలు విధించింది మిలటరీ కంట్రోలు కమిషన్ వారు మరుసాడు ఆ తీర్పులను పరిశీలించి, భాగపరిచారు. షాంఘైలో పరిపాలనవిరిగే వీరు ఆ శిక్షలను భాగంచేసిన అనంతరం వారిని ఉరి తీసి వేశారు.

ఇంతవరకు ఒక నాటకంలో రెండు అంకాలు అయినాయి. ఒకటి అరెస్టులు, రెండు నేరారోపణ, శిక్ష ఇక మూడో అంకంవుంది. ఇది ఉరి తీయడం కాదు. రాజకీయ "లిబరేషన్" అని షాంఘైలో ఒక పత్రిక వుంది. అది అధికారపత్రిక. ఈ మూడో అంకం సంఘటనల స్వయాపరం అందులోంచి గ్రహించబడింది. మే 1 వ తారీఖు ఇంకా రెండు రోజుల్లో వస్తుంది. అంటే అది మే దినోత్సవ పండుగ సందర్భం అన్న మాట. ఈ ఉరితీతలు అప్పుడు అమలు జరుపబడినాయి. అవుసుమరి అందరు ఈ చావులను చూడడానికి సెలవలు కావాలి. ఈ ఉత్సవాలపరంగా అవి వచ్చాయి. వ్యవస్థలలకు వచ్చిన జనం నేరారోపణ పరిషత్తుకు వచ్చిన జనాన్ని మించివుంది. షాంఘై పౌరులలో ఈ ఉరితీతలు అమలు జరపడానికి యాడు ప్రదేశాలను నిర్ణయించారు. ఆ 308 మంది ఉరి తీయడానికి ఒక్క పగలుకుపగలు పట్టింది. ప్రజలు పాటలు పాడారు. ఆ పాడటంగూడా శాస్త్రయుక్తంగా పాడారు. వచ్చిన ప్రజ అంతా ఈ మారణశిక్షవాన్ని చూడడం పడుతుందో విడిదో అని రోజేపక్క పడతని ఏర్పాటుచేశారు. ఒక తిండా తిరుపతి మరోతిండా, అట్లా ఇది ఏర్పాటయింది మరి అంతా ఒక్కపొద్దుచ్చి చూచేటంతి స్థలం లేదు. అక్కడివచ్చిన జనంలో కొంత మంది ఒక్కచోట జరిగిన ఉత్సవం మాస్తీకుతీరలేదు అట్టివారు వైకళ్ళ మీద, బళ్ళుచేసుకుని, తక్కిన ప్రదేశాలకు కూడాపోయి, అచ్చట జరిగే ఉరితీతలను గూడా చూచివచ్చారు. ఒక్కరోజున మూడుచోట ఈ జాతీలు జరిగాయాయెనుమరి!

ఇక ఈ రంపడం ఎలా జరుగుతుందని? అందులో మర్యాద ఏమీలేదు. చేతులు వెనక్కి విరిచికట్టి కాపలావాళ్ళు వారిని వెంటపెట్టుకొని వధ్యస్థలానికి తీసుకువస్తూవుంటే, జనం "వంగోపెట్టి చంపండి" "వంగోపెట్టి చంపండి" అని అరిచారు. వారిని ఆ విధంగానే వంగోపెట్టి, సైనికులు, పొడ్గా వచ్చి, మీద గురిచూచి కాల్చి చంపివేశారు. కాల్చిన వప్పుడుకాగానే, ప్రేక్షక ప్రజ ఇంకోవారి పెద్దగా అరిచారు. ఈ చావులను చూడడానికి వచ్చిన బాలురు బాలికలు విపవ్యతిరేకులు చప్పుచున్నందుకు ఈ ఎరిత్ సందర్భోచితమైన పాటలు పాడారు. పనిపూర్తి చేసుకొని ప్రజారక్షకోద్యోగులు బయటికిపోగానే, రెండుమూడు వేల మంది జనం త్రోసుకు ముందుకు వచ్చి వచ్చిపోయిన తర్వాత ఈ నేరస్తులు ఎట్లావున్నారో పరీక్షచేసి చూచారు. షాంఘైలో 19 వ వంబరు ఫ్యాక్టరీలో పనిచేసే వ్యక్తి ఈ పత్రిక విలేఖరితో ఇలా అన్నాడు: ఆ వచ్చినవాళ్ళను దగ్గరకుపోయి చూస్తూవుంటే ఎవరికైనా వంత్ కం పట్టలేనంతగా కల్గుతుంది."

ఈ కర్మకాండనంతా చూచేందుకు వచ్చిన ప్రజల్లో విజేయుడు లేకపోలేదు. అసలు షాంఘైలోనే ఇప్పుడు వారిసంఖ్య అల్పం. ఎంతమంది షాంఘై విడిచి వెళ్లడం సాధ్యమైందో, అంతా వెళ్లిపోయారు. ఇప్పుడు ఒక వెయ్యి మంది బ్రిటిషర్లు, కొద్దిగా ఫ్రెంచివాళ్లు, ఆమెరికావాళ్లు, మిగిలివున్నారు. వాళ్ళవిషయాలు మామూలుగానే జరిగిపోతున్నాయి. అయితే అప్పుడప్పుడు ప్రభుత్వం, పోలీసులు పెట్టే కాగజాలు చప్పవనుకోండి; ఈ సాధ్యవిధానంమాత్రం వారి జోలికిరాదు. అంతమాత్రంచేత వీరికి జానభియం లేదనడానికి వీలు లేదు. వారి చుట్టూ అడివుంది. దాని మధ్య కాదు వున్నారు. కమ్యూనిస్టు రాజ్యంలో వారి జీవితం ఏకాకి జీవితమైపోయింది నిజమే. కాని ప్రభుత్వం కెచ్చిపెట్టిన జాతావరణంలోంచి తప్పుకుపోవడం ఎట్లా? సైగాలో జరుగుతున్న ఈ వారి ఉదులను కొన్ని వేలమంది జనం కళ్ళతో చూచినంత మాత్రంచేత ఈ ప్రభుత్వానికి తృప్తి ఏమీలేదు. ఈ చూడటం జాగుపర్చగా భావించి, ఇళ్లలో వుండిపోయినవాళ్లు గూడా ఏదోరకంగా యీ జాతీరను చూడగల్గాలి అందుకు రేడియోలు బాగా ఉపకరిస్తున్నాయి. వీధుల్లో లౌడ్ స్పీకర్లు చావుల్లో లౌడ్ స్పీకర్లు, హోటళ్లలో లౌడ్ స్పీకర్లు; పార్కుల్లో లౌడ్ స్పీకర్లు; ఏవిధంగా ప్రజే కానికి వెళ్ళినా, లౌడ్ స్పీకరు ఘరితం ఇటా అని చెప్పేందుకు వీలులేనంతగా వుంటుంది.

ఈ కర్మకాండను గూర్చి సైగాలాన్ను ఏమనుకుంటున్నారు షాంఘైనుంచి హాంకాంగుకు వచ్చిన వారు ఈ విధంగా చెబుతారు; "కళ్ళల్లో నీళ్లు నియుకుంటారు అంటే నోటమాట వుండదు సైగావారికి కళ్లవెంట నీరు రావడం చాలా అరుదు. ఇప్పుడు పుష్కలంగా వస్తున్నాయి. కాని ఏమీమాట్లాడదు. మాటాడాల్సివుంటు న్నారు అమానంగూడా గుర్తురంగా వుంటుంది. ఇదంతా ద్వేషంచేతను, జాలుప్పచేతనా! కావచ్చు కాని వారి వైఖరిలో ద్వేషంకన్నా భయం, జాలుప్పకన్నా ఓటమి ఎక్కువగా కన్పిస్తాయి. సైగా ఇంతవరకు చాలా మంది నిరంకుశులను చూసింది. అందు వల్ల వారిలో ద్వేషం అనేది ఇగిరిపోయివుంటుంది. ఇప్పుడు ఈ నిరంకుశులపట్ల దాన్ని చూపిద్దామన్నా, కన్పించకుండా ఇగిరిపోయివుంటుంది.

అయితే, ఈ ప్రభుత్వం అనుసరిస్తున్న శిక్షా పద్ధతులను మాత్రం సైగా ఇంతవరకు ఎరుగదు. ఇందులో చాలా కొత్త పద్ధతులు వున్నాయి. సైగా దేశీయులు పరాజంగా సాధువులు. ఇప్పుడు ఆ సాధుత్వాన్ని కాదు, ప్రభుత్వం కోరుతున్నది. తాము చేసిన ప్రతి ఒక పనినిచూచి, మెచ్చికోళు విపరమంటున్నది. అన్నింటికంటే కొత్త విషయం ఒకటి ఇప్పుడు వారి నుండి పొందింపబడుతున్నది. కలలో గూడా అట్టి సంగతిని ఎరిగిగాని, విని గాని వుండరు "ఇదుగో ఇప్పుడు మీరు ఏమి చెప్పుతున్నారో, అది మేము జరగాలనుకుంటున్నది. అది జరగాలని మేము చాలా కాలంనుంచి కాంక్షిస్తున్నా ఆ తలకాయలు అట్లాగే రావాలి లేకపోతే ప్రజకు రక్షఎదీ?" అని వారు అనాలి అంటున్నారు"

—కాపిరైట్

అంతర్జాతీయ పోటీ ప్రథమ బహుమతి కథలు - 4

'ఎందుకనీ?'

ఆనీ పాటోవ్ (ఫ్రాన్సు)

నాలో స్నేహితుడున్నాడు స్నేహితుడు అంటానేం—ఇంకా చాలమందున్నారు కాని యింతగా ఆకర్షించిన వాళ్లెవరూ లేరు తక్కిన వాళ్ళందరితో సినిమాలకీ, డ్యాన్సులకీ వస్తూ వుండేదాన్ని వాళ్లలో కొంతమంది నా ఆఫీసుకొచ్చి నన్ను కేసు వంట కి కారుకు తీసుకెడుతూ వుండేవాళ్ళుకూడా కాని వాళ్లెవర్లూ నాకు నచ్చలేదు ప్రొద్దుపోక జ్ఞాపకం వుండేవాళ్ళు కాదు

కాని యీ మిత్రుడు పంగతి వేరు, నిజానికి అతనిపంగతి నాకేమీ తెలీదు కాని నా వాడే నమకు నేదాన్ని

అతను నాతో ఎప్పుడూ మాట్లాడకపోతే లేను కాని ఆపుల్లో నేను అతని అంతర్యమంతా అర్థం చేసుకోగలిగేదాన్ని అతను వేళాకోళాలనుపిక్కి కాదని నాకు తెలుసు, తనే పలకరిస్తాడని ఎదురు చూశాను

అతను నా వంక చూడగానే నా ఆదోలా మారిపోతాను నాట్యం చెయ్యాలనే అభిలాషపోతుంది ఏ నిర్జనప్రదేశానికో వెళ్లి అతనిప్రక్కన మౌనంగా కూర్చొనాలనిపిస్తుంది అవును, అతను నా వంక చూసినప్పుడే నేనేదో పొందిన క్రొత్త వ్యక్తిగా మారిపోతాను నేను చాలా తేలికగల దాన్నని పిస్తుంది చాలా నిబ్బరంగల దాన్నని పిస్తుంది అలా వుండటంవలనికి బాగుంటుందని కూడా అనుకుంటాను

నే వతిన్ని డ్యాన్సుహాల్లో చూచాను ఆఫీసులో నాతోపాటు పని చేస్తూవుంటే ఒక మిత్రుడితో కలిసి నేను ప్రతి శనివారం డాన్సుహాలుకు వెడుతూ వుండేదాన్ని అతను ఒంటరిగా ఒకబల్ల దగ్గర కూర్చున్నాడు హాల్లోకి వెళ్ళగానే అతను నా దృష్టిని ఆకర్షించాడు కారణమేమిటంటే అతను తిక్కిన వాళ్లందరికీ మల్లేలేడు అతను అందమైన మనిషని చెప్పటానికి వీల్లేదు అంతకంటే అతనిలో ఏదో గొప్పతనంవుంది ఇతరులందరిలోనూ ప్రత్యేకంగా కనుపించటానికి తగిన ఏదో హుందాతనం అతనిలో వుంది అతను నుంచి దుస్తులు నేనుకున్నాడు అందమైన జుట్టు! మృదువైన చేతులు, అతను నా తరగతికి చెందిన వ్యక్తిగాడు

నాన్సు చేస్తున్న జంటలను చూస్తూ, తానొక్కడే ఒంటరిగా బల్లదగ్గిర కూర్చుని మధుపానంచేస్తూవుండేవాడు తినతోపాటు పానీయం స్వీకరించటానికి ఏ స్త్రీని ఆహ్వానించేవాడు గాడు అతను నన్ను ఆహ్వానించితే బాగుండునని నేదాన్ని కాని అతను అణుమాత్రమైనా ముందుకు అడుగు వెయ్యలేదు ఊరికే నాకంక చూస్తూ మాత్రం వుండేవాడు అతని దృష్టిని ఆకర్షించాలనే ఉద్దేశంతో ఓహారి పకపకా విగ్గరగా నవ్వాను అతను చిరాకుపడ్డటం మనుంతి చ్చేసుకున్నాడు నా వంక తిరిగిన కాపాలవిపించింది నీగ్గు తో తిలకించేసుకున్నాను అతనిలో ఏదో ఆందోళన కలిగించానని పించింది అందుకు నా ఈ పకిలిపిన కారణమైనా ఉండకపోవచ్చు ఎంచేతనంటే, అనంతరం ఆ పాయింట్రమంతా ఎంతో మంచిపిల్లలా మెసలుకున్నాను

మరుసటి నా రంగూడా ముళ్ళ అక్కడికే కనుపించాడు - అలా ఒంటరిగా నే కూర్చునున్నాడు ఇంకా వారాలు తిరుగకి గడిచిపోయింది అతను అలా నా వంక చూసూవుండటం మినహా యితర మేమీలేదు నా కు చాలా ఆశ్చర్యమేసింది—అసలే రకరకాలుగా ఆలోచించేదాన్ని; అతను నా వంక అలా చూడ్డంతిప్పు నా గురించి యితర విషయాలేమీ తెలుసుకోవటానికి ఉత్సాహం చూపక పోవటంచేత, నన్ను పలకినానికంటే కట్టి వవ్వుకుంటున్నాడేమో అనుకు నేదాన్ని; మత్తు పదార్థాలు దొంగరవాణాలు లేక వ్యాపారస్తుడేమో అనుకు నేదాన్ని అతనివంట బడుతున్నా అనుకుంటూ లేమోనని భయంతో, అవిషయం నే నెవర్నీ భోగట్టా చెయ్యలేదు. జాసైన్‌తోకూడా యీ విషయం చెప్పలేదు—నా ప్రతిపంగతీ దాంతో చెప్పకుండా నే అంతర్యం దాంతో ఎందుకు చెప్పకుండా దాచానో నాకే చిత్రం అయినా, అది ఇలేళడుకా—నా వంగతింతా అర్థం చేసుకునే వుంటుందనీ, పరాచికానికి చిలిపితనంగా అతని దగ్గిరికెళ్లి నంగతింతా చెప్పి యొక యొకలాడి వుండొచ్చునని అనుకునే దాన్ని

నా ప్రేమను నేను, ఏదో పొదాన్ని దాచుకుంటున్నట్టు, హృదయంలో నే దాచుకునేదాన్ని చాలాగాని తినం అలా దాచుకుంటున్నందుకు హామీద నాకే అసహ్యం వేసేది ఏతుణం అతన్ని గురించి ఆలోచించకుండా వుండలేకపోయేదాన్ని అతన్ని గురించి కలలు గంటూ వుండేదాన్ని పట్టుపగ్గాలు కర్లు తెలుచుకున్నా అతను నా కళ్లల్లో కనుపిస్తూనే వుండేవాడు

మొదట ఇదంతా అదోమధురంగానే వుండేది - తరువాత ఉండబట్టలేని అసమర్థతిలో కోపమొచ్చి అతివిమాద చిరాకొచ్చేది ఆ చిరాకు దిగులుగా మారేది నాలో యేదో భయం భయంగా వుండేది. ఆ భయ మేమిటో నాకు అర్థం కాలేదు

నాలో నేనే పదేపదే ప్రశ్నించుకునేదాన్ని, అసలు ఈ మనిషెవరు? నా వంక ఎందుకలా చూస్తాడు? నేను అందగత్తెనా? నా కంటే అందగత్తెలు ఇంకా అనేకమంది వున్నా నాళ్ళ వంక చూడకేం అతని అభిలాష యేమిటి?—ఇలా పగలూ రాత్రీ ఆలోచించినా యేమీ అంతు చిక్కేదిగాదు—నేను అతన్ని ప్రేమించుకున్నానని ఒక్క విషయం తప్ప నాంటి చిన్నదాన్ని ఉడికించి యేడిపించాలని చూస్తున్నాడా ఎట్లా! అలాంటి పకిలి మనిషిలాకే

ఓ సారి అతను తన స్నేహితుడు తెలక్నో వంటపెట్టుకొచ్చాడు ఆడవాళ్లు ఫర్‌కోట్లు తొడుక్కుంటున్నారు పక పకా పలాపాగా నవ్వుతున్నారు ఆ దృశ్యం చూసి నాకు చాలా దిగులేసింది కాని మళ్లా వంటకే, అతనికి నాకూ మధ్య వున్న అంతర్యంలో ఏవిధమైన మార్పూరాలేదని తెలుసుకుని పనట బడ్డాను అతను అలాంటి స్త్రీలతోనే తిరగటానికి వీల్లేదు కారణమేమిటో నాకు తెలియకపోయినా నేను అతన్ని చూడ్డాన్నాను అతను అలా ఆలోచించటం నాకు నచ్చలేదు అతనివిమాద అదివరకుండే చిరాకంతా తుడిచి పెట్టుకు పోయింది మాకిద్దరికీ మధ్య బలమైన అంతర్యం ఏర్పడిపోయిందని రూఢి చేసుకున్నాను అందుకే నిబ్బరంగా వుండాలనుకున్నాను ఒక వేళతను నా పనాన్ని పరీక్ష చెయ్యాలనుకుంటున్నాడేమో చేసుకోనీ యింతే లోకే యేం పోయింది ఏనాటికో ఓనాటికి ఏదో ఒకటి జరక్కపోదు గదా! జీవితమంతా యలాగే గడిచిపోదనే ధీరూవుండేది ఇది జీవితానికి సంబంధించిన అతి ప్రధానమైన విషయం గనుకనే నేను దీన్ని గురించి ఇంత మధనపడుతున్నాను అతను కూడా అలానే ఆలోచించుతూ వుండొచ్చు అలాంటి సంధిగ్ధావస్థ జీవితంలో చాలా అద్భుతమైన అనుభవం కాని ఆ రాత్రంతా నేను చాలా దిగులుగానే వున్నాను అన్నింటా సయించలేదు జీవితంలో నిజమైన సుఖమంటే అదేనేమో; కాని అలాంటి అనుభూతి లోగడ యెన్నడూ ఎరగను దుఃఖానికీ దీనికీ లేదా యేమిటో కూడా తెలుసుకోలేక పోయాను.

జాసైన్‌కోసం యెదురు చూస్తున్నాను నన్ను వచ్చితీసుకువెడతాడని కిటికీలోకూర్చుని విధిగా చూస్తున్నాను నుకను పాటలు పాడుకుంటూ వీధివెంట యిటూఅటూ తిరగకేళ పోతున్నందుకు విచారపడ్డాను వాటలో తిరగటమంటే నాకు పర్దా వీధి దీపాలకు మేలేమను సుకున్నట్టు లోంది వీధిలో వుండేగోల వినిపించకుండా కమ్మేస్తోంది. దీపాలన్నా గల్లంతిన్నా నాకు పర్దా దీపాల్లోనూ గల్లంతు లోనూ వుంటే పాంపేళ్ళ తొగిపట్టు పాలుపారుగా వుంటుంది

కాదు కోరస్‌లూ, పరకు అమ్మే వాళ్ళ కేకలూ వింటూ, జనసమ్మర్ధ ముగావుండే విధుల్లో నడవటం నాకు పర్దా దాన్నుట్టూను ఏద్రైనా చెవుల బడి పాలుగుజంటలు నాట్యం చెయ్యటం కంటబడితే ఒళ్లు తెలియకుండా లోయే దాన్ని పర్దా మనిషినేనా కు, ఇప్పుడు నన్ను అలా అంటానికి వీల్లేదు ఏదో చాలా వయసుమచ్చిన వాళ్ళలా వున్నాను ఆ పురతిపపు ఆకేళనుంతా మనసేపోయింది అలసిపోయి బట్టనిపిస్తోంది.

నాకు సుస్తీయేమీలేదు కాని అలా అనిపిస్తోంది చేతులు నిస్పృహగా యాలిగిళబడిపోతున్నయ్

బల్లమీద పామూపంతో చిందరవందరగా పొగిపివుంది గదిలో యొక్కడి పొగూపక్కకే తెల్లాతెల్లగా వున్నయ్ బల్లమీదిభోజనం బల్లమీద వుండిపోయింది. కేబుతు మూతలేమీద దోరాడుతోంది అంతా యేదో దిగులుగాకనుపించుతోంది ఎంతో విచారంగాఉన్నాను కాని అతను నాకోసం కనిపెట్టుకున్నాడని మాత్రం మమ్మల్ని అందుకు నేను బంతోషపడుతూ వున్నా నా తలకాయ తిప్పకుండా నా కేదో కనిపించలేదు కాని అతన్ని చూడాలని నా హృదయం కొట్టుకులాడటం నాకు తెలుసు

అబ్బా యిక ఎంతో కాలం యీ బాధ భరించలేను అతను ఇక నాతో కూర్చొడి తీరాలి ఇలా ఆకేపకుతూ ఏమీ ప్రయోజనంలేక, రోజాలాలా కొత్తగేస్తే చచ్చిపోతున్నాను.

నాకు నాట్యం చెయ్యాలనే ఉత్సాహం పోయింది ఈ మధ్య నేను అక్కడికి వెళ్ళటం కేవలం అతన్ని చూడ్డానికే కాని అతన్ని నాట్య శాలలో కలుసుకోవటం కంటే, ఎక్కడేనా, ఏకొంతంగా, ఏ హోటలోనో, ఏ హోటల్లోనో కలుసుకోవటానికి అవకాశంవుంటే బాగుండును నాట్యశాలలో అతన్ని కలుసుకోవటమంటే యింత పేపపపపు నాకు తెలియకుండా వుండటానికి నేను ఉల్లాసంగా వున్నట్టు నటించాలి

ఏయువకుడైనా వచ్చి తనతో నాట్యం చెయ్యమని అడిగితే, కాదనకుండేటట్టు నా వంక చూస్తూ వున్నాడు అతనివిమాద అదివరకుండే చిరాకంతా తుడిచి పెట్టుకు పోయింది మాకిద్దరికీ మధ్య బలమైన అంతర్యం ఏర్పడిపోయిందని రూఢి చేసుకున్నాను అందుకే నిబ్బరంగా వుండాలనుకున్నాను ఒక వేళతను నా పనాన్ని పరీక్ష చెయ్యాలనుకుంటున్నాడేమో చేసుకోనీ యింతే లోకే యేం పోయింది ఏనాటికో ఓనాటికి ఏదో ఒకటి జరక్కపోదు గదా! జీవితమంతా యలాగే గడిచిపోదనే ధీరూవుండేది ఇది జీవితానికి సంబంధించిన అతి ప్రధానమైన విషయం గనుకనే నేను దీన్ని గురించి ఇంత మధనపడుతున్నాను అతను కూడా అలానే ఆలోచించుతూ వుండొచ్చు అలాంటి సంధిగ్ధావస్థ జీవితంలో చాలా అద్భుతమైన అనుభవం కాని ఆ రాత్రంతా నేను చాలా దిగులుగానే వున్నాను అన్నింటా సయించలేదు జీవితంలో నిజమైన సుఖమంటే అదేనేమో; కాని అలాంటి అనుభూతి లోగడ యెన్నడూ ఎరగను దుఃఖానికీ దీనికీ లేదా యేమిటో కూడా తెలుసుకోలేక పోయాను.

జాసైన్‌కోసం యెదురు చూస్తున్నాను నన్ను వచ్చితీసుకువెడతాడని కిటికీలోకూర్చుని విధిగా చూస్తున్నాను నుకను పాటలు పాడుకుంటూ వీధివెంట యిటూఅటూ తిరగకేళ పోతున్నందుకు విచారపడ్డాను వాటలో తిరగటమంటే నాకు పర్దా వీధి దీపాలకు మేలేమను సుకున్నట్టు లోంది వీధిలో వుండేగోల వినిపించకుండా కమ్మేస్తోంది. దీపాలన్నా గల్లంతిన్నా నాకు పర్దా దీపాల్లోనూ గల్లంతు లోనూ వుంటే పాంపేళ్ళ తొగిపట్టు పాలుపారుగా వుంటుంది

కాదు కోరస్‌లూ, పరకు అమ్మే వాళ్ళ కేకలూ వింటూ, జనసమ్మర్ధ ముగావుండే విధుల్లో నడవటం నాకు పర్దా దాన్నుట్టూను ఏద్రైనా చెవుల బడి పాలుగుజంటలు నాట్యం చెయ్యటం కంటబడితే ఒళ్లు తెలియకుండా లోయే దాన్ని పర్దా మనిషినేనా కు, ఇప్పుడు నన్ను అలా అంటానికి వీల్లేదు ఏదో చాలా వయసుమచ్చిన వాళ్ళలా వున్నాను ఆ పురతిపపు ఆకేళనుంతా మనసేపోయింది అలసిపోయి బట్టనిపిస్తోంది.

నాకు సుస్తీయేమీలేదు కాని అలా అనిపిస్తోంది చేతులు నిస్పృహగా యాలిగిళబడిపోతున్నయ్

బల్లమీద పామూపంతో చిందరవందరగా పొగిపివుంది గదిలో యొక్కడి పొగూపక్కకే తెల్లాతెల్లగా వున్నయ్ బల్లమీదిభోజనం బల్లమీద వుండిపోయింది. కేబుతు మూతలేమీద దోరాడుతోంది అంతా యేదో దిగులుగాకనుపించుతోంది ఎంతో విచారంగాఉన్నాను కాని అతను నాకోసం కనిపెట్టుకున్నాడని మాత్రం మమ్మల్ని అందుకు నేను సంతోషపడుతూ వున్నా నా తలకాయ తిప్పకుండా నా కేదో కనిపించలేదు కాని అతన్ని చూడాలని నా హృదయం కొట్టుకులాడటం నాకు తెలుసు

అబ్బా యిక ఎంతో కాలం యీ బాధ భరించలేను అతను ఇక నాతో కూర్చొడి తీరాలి ఇలా ఆకేపకుతూ ఏమీ ప్రయోజనంలేక, రోజాలాలా కొత్తగేస్తే చచ్చిపోతున్నాను.

నాకు నాట్యం చెయ్యాలనే ఉత్సాహం పోయింది ఈ మధ్య నేను అక్కడికి వెళ్ళటం కేవలం అతన్ని చూడ్డానికే కాని అతన్ని నాట్య శాలలో కలుసుకోవటం కంటే, ఎక్కడేనా, ఏకొంతంగా, ఏ హోటలోనో, ఏ హోటల్లోనో కలుసుకోవటానికి అవకాశంవుంటే బాగుండును నాట్యశాలలో అతన్ని కలుసుకోవటమంటే యింత పేపపపపు నాకు తెలియకుండా వుండటానికి నేను ఉల్లాసంగా వున్నట్టు నటించాలి

ఏయువకుడైనా వచ్చి తనతో నాట్యం చెయ్యమని అడిగితే, కాదనకుండేటట్టు నా వంక చూస్తూ వున్నాడు అతనివిమాద అదివరకుండే చిరాకంతా తుడిచి పెట్టుకు పోయింది మాకిద్దరికీ మధ్య బలమైన అంతర్యం ఏర్పడిపోయిందని రూఢి చేసుకున్నాను అందుకే నిబ్బరంగా వుండాలనుకున్నాను ఒక వేళతను నా పనాన్ని పరీక్ష చెయ్యాలనుకుంటున్నాడేమో చేసుకోనీ యింతే లోకే యేం పోయింది ఏనాటికో ఓనాటికి ఏదో ఒకటి జరక్కపోదు గదా! జీవితమంతా యలాగే గడిచిపోదనే ధీరూవుండేది ఇది జీవితానికి సంబంధించిన అతి ప్రధానమైన విషయం గనుకనే నేను దీన్ని గురించి ఇంత మధనపడుతున్నాను అతను కూడా అలానే ఆలోచించుతూ వుండొచ్చు అలాంటి సంధిగ్ధావస్థ జీవితంలో చాలా అద్భుతమైన అనుభవం కాని ఆ రాత్రంతా నేను చాలా దిగులుగానే వున్నాను అన్నింటా సయించలేదు జీవితంలో నిజమైన సుఖమంటే అదేనేమో; కాని అలాంటి అనుభూతి లోగడ యెన్నడూ ఎరగను దుఃఖానికీ దీనికీ లేదా యేమిటో కూడా తెలుసుకోలేక పోయాను.

జాసైన్‌కోసం యెదురు చూస్తున్నాను నన్ను వచ్చితీసుకువెడతాడని కిటికీలోకూర్చుని విధిగా చూస్తున్నాను నుకను పాటలు పాడుకుంటూ వీధివెంట యిటూఅటూ తిరగకేళ పోతున్నందుకు విచారపడ్డాను వాటలో తిరగటమంటే నాకు పర్దా వీధి దీపాలకు మేలేమను సుకున్నట్టు లోంది వీధిలో వుండేగోల వినిపించకుండా కమ్మేస్తోంది. దీపాలన్నా గల్లంతిన్నా నాకు పర్దా దీపాల్లోనూ గల్లంతు లోనూ వుంటే పాంపేళ్ళ తొగిపట్టు పాలుపారుగా వుంటుంది

కాదు కోరస్‌లూ, పరకు అమ్మే వాళ్ళ కేకలూ వింటూ, జనసమ్మర్ధ ముగావుండే వి

ఆంధ్ర బ్యాంకు లిమిటెడ్.

స్థాపితము : 1926

హెడ్ఆఫీసు : మచిలీపట్టణము

సీజను డిపాజిట్లు

మా బ్యాంకుపరంగా అన్ని శ్రాంచీలయందును సీజను డిపాజిట్లు మూడునుమాసములకు మొదలు మూడునెలలకరకు తీసికొనబడును మరియు కనీసం రు.100 నుండి రు.1,000 లు, అ పై మొత్తములకు మూడేళ్ళ సంవత్సరమునకు రు.8-0-0 శాతమిచ్చబడును రు.1,000 లు, అ పై మొత్తములకు 3-4-0 శాతమిచ్చబడును రు.10,000 లు, అ పై మొత్తములకు 3-8-0 శాతమిచ్చబడును రు.25,000 లు, అ పై మొత్తములకు 3-8-0 శాతమిచ్చబడును మరి ఇంకా ఎక్కువ మొత్తములకు మరి ఎక్కువ వడ్డీ యిచ్చబడును మరి వివరములకు బ్రాంచీ మేనేజరుగారిని లేదా ఆడుపరీ సీలుక వుండగలరు

కీ. శ్వేశ్వరరావు రామచంద్రమూర్తి
ఎం. ఏ., బి. ఎల్ బి. ఎ.
మానేజింగ్ డైరెక్టరు

జనాభా మతి రు 500
(గవర్నమెంటు రిజిష్టర్డు)
పెల్లి పెండ్రుకలను పోగొట్టును

కంగారుపడకుండా మొదటిసారి అది తాళ్ళివిరకము. మా మహాజనగల "మహా మోహిని పౌడర్ అండ్ ఆయిల్" అనేక సమస్యలతో ఆయుర్వేద పద్ధతిలో తయారై 60 సంవ వయస్సువరకు వెంట్రుకలను నల్లగా వుంచును ఇదిగాక మెదడుకు తగ్గవలిచ్చును. శనగ్నాదము, కలకొట్టిన జుట్టు గల్గిన జబ్బుల తీసివేయును. "జ్ఞాపకశక్తి" కలుగజేయును హృద్రోగమును నల్లగా మెరిసేటట్లు చేయును ఒక సీసా రూ. 2-8-0 3 సీసాలు రూ. 5-0-0 వరకు మెరిసేటట్లు, ఒక సీసా రు. 5-0-0 3 సీసాలు రూ 12/- పూర్తిగా మెరిసేటట్లు ఒక సీసా 7/- 3 సీసాలు రూ. 18/ ఇది నమిలేయదని నిరూపించిన రూ 500/-

INDRA LABORATORIES
(18) P.o. RajDhanwar (H.Bagh)

ఆర్థిక చిక్కులతో విచారంగా ఉన్నదా?

మీ సమస్య పరిష్కారమవుతుంది మీరు మంచి ఆదాయం గడించుటకు వత్తును మీ కిష్టమైన పుస్తకము అడగ్రాయండి.

VIJAYARAJAN WATCH Co,
89, Princess Street,
P. O. Box 2357, Bombay 2
మంచి తేదీలు, కనిపెట్టబడిన ప్రతితోట విజయుల్లో కాలేజ HVB

పాలసుగంధ లేహ్యం

దవాఖానాలు మేహపొడులు మర్దనలు, మరుమరుల వర్తకులదగ్గర. మన్ను మంచి పద్మము, కిళ్లకొవ్వులు మెదడుగల్ల వ్యాధులను అందించుటలో అద్భుతమైనది. 3 దస్తీల డబ్బాలు 20 తులములు దస్తీ 3-0-0 పోస్టేజి ప్రత్యేకము

మి.సి.ఎ. అండ్ కంపెనీ, ఆయుర్వేద మహాలయం మెరిడేపి, (నెల్లూరు జిల్లా)

ఎక్కువ కాలమంచుకోడియా
నేషనల్
ఏకో
డైనామిక్ రేడియో

(బహిష్టు) కి హేతువుపడక ఆగిపోయిన నెల నుండి ప్రతిరోజు (గవర్నమెంటు రిజిష్టరు) వేసుకుంటే ఒక్కరోజులో తగిలి మరి ప్రతిరోజు మొదలుపెట్టిన రు 7-0 0 నుండి నిర్ణయమగు దా 4 ఎంతకాలము దా 7 8 0 వి కి అడ్డాలు 14

(ఒరుబీజము) పిల్లలు కాక పోతే ఒరుబీజము వాళ్ళకోగము కి హెచ్ అయిన్ తో వేసుకుంటే నివారించబడును మొదటగా పిల్లలు కాకపోతే ఉపయోగించుట ఉ 4. తోడనే మరుదా 3

KAVIRAJ K N CHAKRAVARTY (A P)
BHAWANIPORE — CALCUTTA 25
స్టాకిస్టులు:-వెంకట్రావు మిలక అండ్ మిల్లర్, 157, బ్రాడ్వే, మద్రాసు

గనోక్వెల్
అన్ని సెగలకు గంటలలోగుణము
ఈశ్వరఫార్మసీ, రాజమండ్రి

శతమూలికాదిలేహ్యము
40 తు-రు.18-0-0

లోహభస్మసింధూరముతో, నవభస్మాలతో తయారుచేయబడినది

ఈ లేహ్యము స్త్రీపురుషులకు సమస్త జబ్బులకు పొదలను శరీరమును బయలుదేరు పొడ్డు మచ్చలు 28 మేహములను 18 క్షయలను స్త్రీల ఋతుకాలపు నొప్పులు వస్త్రసంతానము మాన్పి, దక్కని సంతానము కలుగజేయును

శ్రీ భుజంగరాజ్ వైద్యశాల, కాళ్లకేపు, తూ గో జిల్లా

ఏకాదశులు

(శ్రీ) రాదినమాలు అంజనేయులు

ఏప్రిల్ 27 వ తేదీ నుండి మే 3 వ తేదీ వరకు

గ్రహస్థితి

రవి-శుక్రులు 29 నుండి శుక్రుడూ (మేషం) కుజుడు (తుల) బుధుడూ 28 వరకు తన రాశి (మీనం) లోని (కన్య) రాశిలో (మంగళ) చంద్రుడు (వృశ్చిక, మిథున, కర్క, సింహాల్లో)

రాశ్యంతర (గ్రహయోగములు)

28 బుధ కుజ, 30 రవి లోని (కుజ క్షేత్రం) 1 రవి కుజ (కుజ క్షేత్రం) 2 శుక్రరాశిలో (ప్రవేశించడం) 30 నుండి ప్రారంభము

మూఢాస్తమయములు

ముఖ్య (గ్రహదశల వలన మంగళకరాలు జాగ్రత్తలు తీసుకోవలసి యుండును.

మే 3 లో - కన్యలు - పెళ్లి మూఢ నిలకడగా యుండును

పర్వదినములు

ఈ వారంలో గురు ఉదయం పై ఋణి పక్షపాతులకు శోభకరమైన కలిగించును.

మిలగ్న (రాశి) ఫలాలు

మేషం (అశ్విని, భరణి, కృత్తిక 1-పాదము)

ఈ వారంలో ముఖ్య (గ్రహబలం (శుక్ర కేతువుల తప్ప) అంతే కాగా లేదనియే చెప్పవచ్చు అరోగ్యంలో చెప్పతగిన మార్పులుండవు మనస్సు నకు కొన్ని కలిగించే వార్తలను విని మనం బాధపడుతుంది (ప్రయాణ (క్రమంగా మీ మీ పనులు చేయుచుండుట మీకు మేలు చేయ మనుకుపన్నామని చెప్పి మోసగించే వారికిల్ల విషయం కలుగుతుంది. చెడిన పనులు చక్కబడుతుంది. ఇతరుల వద్ద ఆశ పెట్టుకోకుండా మీ పనులు మీరే చేసుకుంటే మంచిది. ఆర్థిక పరిస్థితి లో కొంత మెరుగుదల అగపడుతుంది. పరిష్కారాలకు 27 అనుకూలం

వృషభం (కృత్తిక 2,3,4 పాదాలు రోహిణి, మృగశిర 1, 2 పాదాలు)

ఈవారంలో పంచ గ్రహములు 1,3 స్థానాలలో చంద్రుడూ అనుకూలంగా కుటుంబ ఆర్థిక రంగాలలో అనుకోని ఆకస్మిక పైన మార్పులు కలుగ కుటుంబములు బయట పోయినవారిలో మనల చేరికి కావడిన కష్టం ఇంట్లో భార్యాభిన్నలకు ఆరోగ్యం తగ్గుతుంది, మీరుకూడా జలదోషం పట్టకంతో (క్రమపరిశోధనలు అన్నవి. పెట్టుబడులు పెట్టుకోవడం మంచి. విశ్రాంతి అవసరం పరిష్కారాలు (రాశిలు 1, 2 స్థానాలకు అనుకూలంగా యుండవని. 30 ఆరోగ్యకరం. ఆశాభంగం.

మిథునం (మృగశిర 3, 4, ఆర్ద్ర పునర్వసు 1, 2, 3 పాదాలు)

ఈ వారంలో రవి, గురు, బుధ, శుక్రులు 28, 29, 30 లో చంద్రుడూ మీకు అనుకూల గ్రహాలు పై గ్రహాలు కూలిపట్టు - సంఘంలో మీకు ప్రతిష్ఠలూ, వ్యాపారాదుల్లో సామాన్యలాభం పరిశోధనలు, సంతోషాన్ని కలిగిస్తుంది. ముఖ్య పుణ్యకార్యాల్లో (ప్రవేశం మానసికవిశ్రాంతి చేకూరుతుంది ఆరోగ్యంకూడా మేలుగా యుండుంది విద్యలు కుటుంబంలో శుభవార్తలు వినడం జరుగుతుంది. ప్రయాణం (క్రమంగా పరిష్కారాలు 28, 29 30 అనుకూలం.

కర్కాటకం (పునర్వసు 4, పుష్యమి ఆశ్లేష)

ఈ వారంలో రవి, శనులూ కొంత వరకుమంచిదూ అనుకూలంగా. ముఖ్యంగ చంద్రదశాగ్రహ కాగ్రహ పరిశోధనలు ఇబ్బందులు తప్పవు ఆరోగ్యం కలిగి పుణ్య కార్యక్రమాలు ఇతరులకు సహాయపడుట ఆర్థికపరిస్థితి కొంత మెరుగుదల అగపడుతుంది. పరిష్కారాలకు 27 అనుకూలం

సింహం (మ, పు, పు, ఉత్తర 1 పాదం)

ఈ వారంలో కుజ, గురులూ, బుధుడూ, చంద్రుడూ మీకు అనుకూలాలు. వివిధ మార్గాలలో మీ ప్రయత్నాలు సఫలంగా యుండవని విందు వినోదాలకు తొక్కువగా ఖర్చులు చేస్తారు నిర్ణయక (ప్రకారం కార్యక్రమం జరుపకలేరు. ఆరోగ్యత మేలుగానే యుండవచ్చు. వ్యాపారం పెట్టుబడులలో తగుమాత్రం లాభం కలుగుతుంది అస్తిమూల్యాలస్వల్పలాభాలతో పూడియుంటవి (ప్రయాణానికి - పరిశోధనలు 28, 29, 30 లాభకరం

కన్య (ఉత్తర 2, 3, 4 పాదాలు, హస్త, చిత్త 1, 2 పాదాలు)

ఈవారంలో మీకు అనుకూలంగే గ్రహములు బాగా శుక్రుడూ కొంతవరకూ చంద్రుడూ మాత్రమే కొంత మీకు మీరు ఆర్థికంగా కొంతకలిగిన ఏదో యుండనే పోయినా చేయు (ప్రతిష్ఠలకు భంగకలిగే రోజుల్లో ఎలా ఉండవలెనో అలా మీరు కొంత జాగ్రత్తగా మసలుకోవలసి యుండును. ఆరోగ్యంగా కొంత బాగా పనిచేస్తారు అందువల్ల మీరు అలసిపట్టుగా అగపడుతూ యుండుట (ప్రయాణం పరిష్కారాలు జాగ్రత్తగా ఆలోచించండి

తుల (చిత్త 3,4 పాదాలు, స్వాతి, విశాఖ 1, 2, 3 పాదాలు)

ఈవారంలో చెప్పతగిన (గ్రహం నుండు కొన్ని పనే మీరు ఉపయోగ పడుతుంది పెరవారి మీద యోచనగా యుండుట పెరవారి మీద యోచనగా యుండుట వలన మీకు కొంత ఇబ్బందులు కలుగుతుంది. ప్రయాణం జాగ్రత్తగా యుండుట (ప్రయాణం పరిష్కారాలు 28, 29 30 అనుకూలం

వృశ్చికం (విశాఖ, 4 పాదాలు అనూరాధ, జ్యేష్ఠ)

ఈ వారంలో రవి-శుక్రులూ 27 చంద్రుడూ అనుకూలంగా అయినా (గ్రహ బలాన్ని తగిలినకలు ఉంటుంది అనుకోని ఖర్చు (గహ పీడలు కలుగుతాయి ఆరోగ్యం కొంత మేలుగానే యుండుట ఇరిగిన లోపాలను - వ్యాపారాదులలో దశలను మనస్సులోనిలోపల నిర్వహించుకోవడం జాగ్రత్తగా ఉండుట పరిష్కారాలు స్వల్ప లాభకరం

మకరం (ఉత్తరాషాఢ 2, 3, 4 పాదాలు శ్రవణం ధనిష్ఠ 1, 2, 3 పాదాలు)

ఈ వారంలో కుజ-బుధ, శుక్రులూ అనుకూలంగా. శోకపడ మిత్రులతో అభిప్రాయ భేదాలు కొంత కలిగి వ్యాపారం-కొన్నిచోటుల కలిగి పనిచేసే మీకు కొంత ఇబ్బందులు కలిగి పనిచేసే చోట కొంత ఇబ్బందులు కలిగి పనిచేసే చోట కొంత ఇబ్బందులు కలిగి పనిచేసే చోట

"ఆంధ్ర రాష్ట్రం వెంటనే కావాలి"

బొంబాయి ఆంధ్రుల సభా సమావేశం

బొంబాయి, ఏప్రిల్ 24: ఆంధ్ర రాష్ట్రమును విశాలాంధ్ర రాష్ట్రమును వెంటనే ఏర్పాటు కావలె నని విషయములో బొంబాయిలో ఉన్నటువంటి 2 లక్షల ఆంధ్రుల అభిప్రాయమును సమకూర్చుటకై యీ ఏప్రిలు నెల 27 వ తేదీని బొంబాయిలో ఆంధ్రుల సమావేశ మొకటి జరుపబడును

ఈ సమావేశానికి హాజరు కావలసి నదిగా ఆంధ్రదేశంలోని వివిధ రాజకీయ పక్షములకు వాయకులకు ఆహ్వానములు పంపబడెను భాషాప్రయుక్త రాష్ట్రములనిర్మాణమునకై కృషి చేయుచున్న సంస్థలకుకూడా ఆహ్వానములు పంపబడెను బొంబాయిలోని పెద్దలు ఆంధ్ర సంస్థలన్నియు ఏకముఖంగా వ్యవహరించుటకు తగిన కట్టుబాట్లు చేయుటకై యీ సమావేశ సందర్భంలో ప్రయత్నించ జరుగుతుంది

పోర్చుగీసు వలసల పరిపాలన

పోర్చుగల్ పార్లమెంటు త్వరలో క్రొత్తచట్టంచేస్తుందట

పంజిమ్ (గోవా), ఏప్రిల్ 24: భారతదేశ స్వాతంత్రతకు యందలి పోర్చుగల్ వలసలలో ప్రజలను పరిపాలనలో ఎక్కువగా పాల్గొనడానికి పోర్చుగల్ పార్లమెంటు త్వరలో ఒక బిల్లును నిర్మిస్తుంది భారతదేశ భూభాగాలు పోర్చుగీసు మంత్రి కమాండర్ పాల్మెంటో రూడిగీస్ నేడు యిక్కడ చెప్పాడు తాను భారతదేశ పర్యటనలో భారతదేశము రెండుగా విడిపడు పూర్వ భారతదేశం కలదని ఆయన అభిప్రాయపడినట్లు యీయన భారతీయులతో పోర్చుగలకు సున్నితమైన కరమైన సంబంధాలు యేర్పడితే నని ఆశించారు

గోవా, దమ్యూ, డామన్ ప్రజలకు తాయన పోర్చుగీస్ రిపబ్లిక్ అన్యాయముండదని ప్రత్యేక సందేశం తీసుకొని వచ్చాడు

'గోవా, దమ్యూ, డామన్ నుండి పోర్చుగీసువారు వెళ్ళిపోవాలి

బొంబాయి, ఏప్రిల్ 24: గోవా, దమ్యూ, డామన్ నుండి పోర్చుగీసువారు వెంటనే వెళ్ళిపోవాలి భారతదేశంలో ప్రజాప్రతినిధి ప్రభుత్వం యేర్పడి పున్నప్పుడు పోర్చుగీసు ఇండియాలో వలస పరిపాలనమువుం చేలదు లేదు' అని గోవాజాతీయ కాంగ్రెస్ అధ్యక్షుడు నేడు యిక్కడ పత్రికా ప్రతినిధులతో ప్రసంగిస్తూ చెప్పాడు పోర్చుగీసు ఖండాంతరాళ్ళ మంత్రి గోవా పరిపాలనా విధానాన్ని సంస్కరించడానికి, ప్రజలకు యెక్కువ అధికారాలు యివ్వడానికి రాలేదని, పోర్చుగీస్ ఇండియాలో అమెరికావారు నిమాణ స్థావరాలు యివ్వడానికి మార్గం సుగమం చేయడానికి వచ్చాడని ఆయన అన్నాడు గోవా ప్రజలకు పూర్ణ స్వాతంత్ర్యాలు యివ్వాలనే మోమోరాండమును తీయాన పోర్చుగీసు మంత్రికి సమర్పించబోతున్నారు

బ్రిటిష్ కామన్సు సభాధ్యక్షుని పై అభినందన తీర్మానం

లండన్, ఏప్రిల్ 24 కామన్సు సభ అధ్యక్షుడు విలియమ్ ఎస్ మోరిసన్ ప్రవర్తనను ఖండిస్తూ పార్లమెంటులో పలువురు కార్మికపక్ష సభ్యులు తుదిలో ఒక తీర్మానం ప్రతిపాదించారు గతశాంతివంతా జరిగినదర్శలో మోరిసన్ కార్మికపక్ష సభ్యుడు పార్లమెంటుకి అధ్యక్షుడు ముందు అనుమతి ఇవ్వాలనీ, అతడువారి ఆ సభ్యుడు ప్రవర్తించడానికి అవకాశం కల్పించకుండా సమావేశం నుంచి వెళ్ళడానికి ప్రతిపాదించబడిన తీర్మానాన్ని ఆయన అంగీకరించారని వారు తమ తీర్మానంలో ఆశించారు ఆ పలువురు సభ్యులు తమతీర్మానాన్ని ఉపసంహరించుకొనని పక్షంలో కామన్సు సభలో వాదివాదాలు జరుగుతుంది

ఇండియన్ బ్యాంక్ లిమిటెడ్

హెడ్డాఫీసు: మద్రాసు

లోకల్ ఆఫీసులు

ఎక్సటెండ్, బజార్ పేట, ఎగ్మూర్, ట్రిప్లికేన్, మౌంట్ రోడ్డు, రాయపేట, మైలాపూరు, త్యాగరాయనగర్, పెరియమెట్టు, పరమశాల, రాయపురం, కాంబరం(Sub urban)

మద్రాసు రాష్ట్రంలోని అన్ని పట్టణాలు (ప్రదేశములందును, బొంబాయి బ్రాంచీలు, పబ్లిక్ ఆఫీసులలోను

మూలధనము

అందవేసినది రు 72,00,000
అమ్మింపబడినది రు 53,00,000
రిజర్వు ఫండ్ రు 62,00,000

అన్ని విధములైన బ్యాంకింగ్ వ్యాపారం చేయబడును

ఎస్. గోపాల అయ్యర్, మేనేజింగ్ డైరెక్టరు.

ఆసియా రాజ్యాలలో మాతా శిశువుల ఆరోగ్యాభివృద్ధి

అంతర్జాతీయ శిశు సహాయనిధి ప్రణాళికలు

ఐక్యరాజ్య సంఘ కౌన్సిలు (న్యూయార్కు), ఏప్రిల్ 24 ఆసియా, మధ్య ప్రాచ్యాలలో 12 దేశాలలో తల్లులు, పిల్లల ఆరోగ్యాభివృద్ధికి తయారుచేయబడిన 18 ప్రణాళికలను అంతర్జాతీయ శిశు సహాయనిధి కార్యనిర్వాహకవర్గం విన్న ఆమోదించినది ఈ ప్రణాళికలు అమలు పరచడానికి మొత్తం 28,40,000 డాలర్లు ఖర్చవుతుందని అందవా వేశారు తయ, మలేరియా, తదితర వ్యాధుల నివారణకుకూడా ప్రణాళికలు తయారుచేయబడినవి

భారత ప్రభుత్వానికి క్షయవ్యాధి నిరోధించే బాక్సీనేషన్ నిమిత్తం 1,35,000 డాలరు క్షయవ్యాధి నివారణకు 81,000 డాలరు, మలేరియా నివారణకు ఉపయోగించే డి.డి.టి పరిశుభ్రతకు 24,000 డాలర్లు గ్రాంటు చేయడం జరుగుతుంది పాకిస్తానుకు 8,74,000 డాలర్లు గ్రాంటు చేయబడుతుంది ఈ ప్రణాళికలు అమలుపరచబడే కాలమ్ము దేశాలు బర్మా, ఫార్మోజా, హాంకాంగు, ఫిలిప్పీన్సు తాయిలాండు, తూర్పు, ఎథియోపియా ఇరాక్, సిరియా, ఇజ్రేల్

పార్లమెంటులో డెమోక్రటిక్కు పార్టీ

కమ్యూనిస్టు సభ్యుల ప్రయత్నము

ఢిల్లీ, ఏప్రిలు 24: ఇండియా పార్లమెంటులోని 28 మంది కమ్యూనిస్టు సభ్యులు జాయింటుగా ఒక ప్రకటన చేశారని కమ్యూనిస్టు జాయకులైన పి కే గోపాలనుగారు, పి సుందరయ్యగారు నేడు అన్నారు

పార్లమెంటు సభ్యులలో కాంగ్రెస్ పార్టీకి చెందినటువంటి యితర సభ్యులు 40 మందిని కమ్యూనిస్టు సభ్యులు ఆహ్వానించారు

28 మంది కమ్యూనిస్టుసభ్యులున్నూ కాంగ్రెసేతరులైన పైకెక్కిన 40 మంది సభ్యులన్నూ కలిసి యుపైచెడ్ డెమోక్రటిక్కుపార్టీగా ఏర్పడవలెనియని ఒక సమిష్టి సంకల్ప విధానమును విడ్డియించుకొని కలిసి పనిచేయవలెనియు తీర్మానించుకున్నారు కమ్యూనిస్టు సభ్యులు కాంగ్రెసేతరులతో 40 మందిని ఆహ్వానించారు వీరందరూ మే 5వ తేదీనిగాక మే 11వ తేదీన సమావేశం అవుతారు హైదరాబాదు రాష్ట్రములో కమ్యూనిస్టుపార్టీపై నిషేధం తొలగించారు కాని అంతమాత్రంచేత ప్రయోజనం లేదు అక్కడి ఉన్న కమ్యూనిస్టు డిటెన్యూలను విడుదలచేయాలి ఇతర కమ్యూనిస్టులనుకూడా జారీచేసి తీయాలి

కమ్యూనిస్టుపార్టీపై నిషేధం జారీ చేయబడుటకు పూర్వమే జాయకార్ ప్రధానమంత్రిగారున్న కాలంలో కే కమ్యూనిస్టులు జాలానుండి అరెస్టు చేయబడ్డారు కొందరిని హింసలు పెట్టి చంపివేశారుకూడా హైదరాబాదులో 500 మంది డిటెన్యూలున్నారు 500 మంది కేరళరాష్ట్రం జైలులోనుండి 500 శిక్షితులై కేసులు అనుభవిస్తున్నారు వీరినందరిని విడుదలచెయ్యాలి అంతవరకు సంతృప్తి లేదు

ఆహారధాన్యాల ధరల హెచ్చింపు

సత్యాగ్రహానికి సోషలిస్టుపార్టీ సన్నాహాలు

బొంబాయి, ఏప్రిల్ 24: ఆహారధాన్యాల ధరల హెచ్చింపునకు అనుమతి యివ్వడానికి గాను మేలో సత్యాగ్రహం ప్రారంభించడానికి పూర్వం సభలు, ఊరేగింపులు, ప్రదర్శనలు మూలముగ ప్రజలలో తీవ్రప్రచారం చేసి ప్రజలదృష్టిని ఈ సమస్య పై పుకు ఆకర్షించాలని సోషలిస్టుపార్టీ ప్రధాన కార్యాలయం చేసుకుంటిలా వున్న తమ శాఖలను ఆదేశించింది ఆ మేరకు అంతర్యింగారకు పార్టీ ఈ కార్యాన్ని సమర్థంగా నిర్వహించేటట్లు చూడాలని ఈ ఆదేశం కోరుతున్నది 'సత్యాగ్రహాలను జాగ్రతగా ఎదుర్కోవాలి ప్రతి సత్యాగ్రహుల పట్టు కాస్త్రతి వహించాలి ఒక పార్టీసభ్యుని ఆధీనంలో వుండాలి గిడ్డంగిలోని దానిలోవున్న ధాన్యాన్ని వశంచేసుకొని, పాతిధరల ప్రకారం దాన్ని అమ్మేటట్టు దీనాన్ని ముందుగా తెలిపే నోటీసు జారీ చేయాలి ఇందువల్ల రెండు పర్యాయాలు కార్యక్రమం జరుగుతుంది ఈ పోరాటంలో కమ్యూనిస్టులను కలవ నిమ్మనుటకు కల్లోలం చేయడియటమే జారీ ఉద్దేశ్యము కమ్యూనిస్టులుమినహా యితర అన్ని రాజకీయపక్షాల, ట్రేడ్ యూనియన్ సమాఖ్యలు పాల్గొనవచ్చు' అని సోషలిస్టుపార్టీ ప్రధాన కార్యాలయం ఆదేశిస్తున్నది"

ఎడ్లబండితో లారీ సంఘర్షణ

బోగోపేట, ఏప్రిల్ 26: జాతీయ రహదారి కొత్త రోడ్డుపై వెళ్ళున్న లారీ ఒకటి ఎడ్లబండితో ఢీకొన్నది ఎడ్లకు తీవ్రమైన గాయాలు తగిలాయి. లారీలో వేసుకొనబడ్డ, బాటిలు పగులుపుల అప్పుతిలో చెప్పారు బండివానికి గాని, లారీడ్రైవరుకు గాని గాయాలు తగలలేదు. స్వ మి

అహారసమస్యా పరిష్కార కృషి

ప్రజా సహకారానికి శ్రీ మున్షీ విజ్ఞప్తి

హైదరాబాదు, ఏప్రిల్ 24 వ్యవసాయాన్ని వృద్ధికి తేవడం ద్వారా ఆహారసమస్యను పరిష్కరించడంలో ప్రభుత్వానికి తోడుపడవలసిందిగా కేంద్ర ఆహారమంత్రి మున్షీగారు హైదరాబాదు సంస్థాన ప్రజలకు ఉద్బోధ చేశారు మున్షీగారు నేడు కాగజ్‌నగర్, బల్లార్షా, కరంగల్లు జిల్లాలయందు చాలా ప్రాంతాలు పర్యటించి ఆ సందర్భంలో మాట్లాడారు

"స్వేచ్ఛాయుతమైన ప్రజాస్వామికంలో ప్రభుత్వానికి ప్రజాబలమే బలం ప్రభుత్వ విధానాల రూపకల్పనలో ప్రభుత్వానికంత బాధ్యత ఉన్నదో ప్రజలకుకూడా అంతటి బాధ్యతఉన్నది సంపూర్ణంగా ప్రభుత్వంమీద నే ఆధారపడియుండడం ప్రజలు మానుకోవాలి శాసనాన్ని బాధ్యతమైనంతవరకూ కష్టపడి, సకాలభాగ్యాన్ని పెంపొందించే ప్రణాళికలను పద్ధతిగా అమలుపరచడంలో అధికారులకు సాయపడాలి" అంటూ ఆయన ప్రజలను హెచ్చరించారు

ఈ పర్యటనలో ఆయన ఘటకేసర్, పీలిబంగర్, భువనగిరి జనగాం, సుల్తాన్‌పూరు, పరిదన్నపేట, కాన్నాకొండ మొదలైన ఆకేక ముఖ్యపట్టణాలకు వెళ్లారు ఆయనవెంట హైదరాబాదు ముఖ్యమంత్రి రామకృష్ణరావుగారూ, వ్యవసాయ - పరిశ్రమల మంత్రి కొండా లక్ష్మణ్ బాపూజీగారూ, శ్రీమతి లీలావతి మున్షీగారుకూడ వెళ్లారు పరిసరాలలో మున్షీగారికి ఘనమైన స్వాగతం లభించింది ఇండియా ఏకైకుడు జనరలుగా ఉండినప్పటి కేసలను ప్రస్తుతిస్తూ ఆకేక సన్మానపత్రాలు సమర్పించబడినవి గ్రామాలలోని యువకులు భూమి పైన్యంలో చిరిగిగా చేరాలని మున్షీ ఉద్బోధించారు

మున్షీగారు సపరివారంగా నేటి రాత్రి హైదరాబాదుకుతిరిగివచ్చారు వంటకే పొరంగాబాదుకు బయలుదేరి వెళ్ళారు ఆయన మళ్ళీ 27-వ తేదీన ఇక్కడికి తిరిగివచ్చారు ఆ మరుసటి ఢిల్లీకి వెళ్ళిపోతారు

హైదరాబాదు శాసనసభ

హైదరాబాదు, ఏప్రిల్ 26 హైదరాబాదు శాసనసభ ద్వితీయ సమావేశం జూన్ 2-వ వారంలో జరుగుతుంది 1952 58 సంవత్సరపు రివైజ్డ్ బడ్జెటు 'ఆ సమావేశంలో చర్చింపబడుతుంది ఈ సంగతి ముఖ్యమంత్రి రామకృష్ణరావుగారు ఆంధ్ర పత్రిక విలేకరికి తెలియజేస్తూ, ఆ సమావేశంలో ముఖ్యమైన అధికార బిల్లులు చాలా చర్చకు వస్తాయనీ, హైదరాబాదు కౌలుదారీ, వ్యవసాయ భూమిబదిలీ పరిరణబిల్లు వగైరా లో ఒకటి యుండుటందనీ, ఆ సమావేశం సుమారు 3 వారాలు జరగవలసి వస్తుందనీ చెప్పారు

మిల్లు మూసివేతకు అనుమతి

సికిందరాబాదు, ఏప్రిల్ 24 ఆర్థిక ఇబ్బందుల మూలంగా తమ ఫ్యాక్టరీని మూసివేయుటకు హైదరాబాదు పైన్ హోసియరీ మిల్సు లిమిటెడ్ వారికి పారిశ్రామిక ట్రిబ్యూనల్ వారు అనుమతి యిచ్చారు అయితే, యిందు మూలాన కార్మికులు అవసరమైన కనుపస్థాలకు లోనుకాకుండా మాత్రం తప్పక చూడుతూ వస్తలేనని ఒక మరుకు పెట్టారు

సంస్థానంవెలపలవున్న హైదరాబాద్ ప్రభుత్వ ఆస్తిఅమ్మకం

దాదాపు రు. మూడుకోట్లు రాగల అవకాశం

హైదరాబాదు, ఏప్రిల్ 25 ఢిల్లీ, బొంబాయి, ఉదకమండలాలలో ఉన్న తన భవనాలను అమ్మివేసే విషయంలో హైదరాబాదు ప్రభుత్వం అటే ముందుకు పోలేదని ఇవాళ ఇక్కడి తెలియజేసింది

సంస్థానం శాలూకు ఆర్థిక పరిస్థితిని దక్కించుకోవడానికి గాను సంస్థానం ఖర్చుపెట్టు కోవడానికి గాను సంస్థానం ప్రభుత్వ భవనాలను, గృహాలను వేలిక స్థలాలనూ అమ్మివేయాలని గోల్వాలా కమిటీవారు 1950 లో సూచించారు

ఢిల్లీభవనం అమ్మగలే ఎంతలేదన్నా కోటి రూపాయలు తెచ్చిపెట్టగలదని కమిటీవారు అంచనావేశారు బొంబాయిలోని నివాసస్థలాన్ని చిన్న చిన్న నివాసాలుగా విభజించి అమ్మదగునని కూడ అభిప్రాయం అంగులో ప్రభుత్వం పాంతానికి కొన్ని నిలుపుకొని మిగిలిన వాటిని అమ్మడం సంస్థానానికి మరొక కోటి రూపాయలు రాగలవని అంచనా వేశారు ఉదకమండలంలోని భవనాన్ని అమ్మడానికి ప్రభుత్వం నిరాకరించాలా ప్రయత్నించింది. గాని తగిన వెలకు అడిగినవారు కనబడనందుగాను మరొకప్పటికి మూడు కోండాము లెమ్మని అప్పటికా ప్రయత్నం మానివేశారు బొంబాయిలో నివాసస్థలాన్ని అమ్ముటకు ప్రభుత్వం గట్టిగా ప్రయత్నిస్తున్నది. నివాసాల విభజన, రోడ్డు నిర్మాణం, దీపాల ఏర్పాట్లు ఇత్యాదుల విషయమై సంస్థాన ప్రభుత్వం బొంబాయి ప్రభుత్వంతో ఈ తరి ప్రత్యుత్తరాలు జరుపుతున్నట్లు కూడ తెలుస్తున్నది వదలు నివాసాలు త్వరలోనే అమ్మబోగలవనుకూడ ఇక్కడి అధికారులు అనుకొంటున్నారు ఢిల్లీభవనం అమ్మకానివిషయంలో, దానిఖరీదు ఎక్కువ కనపడం మూలాన, కొనుగోలుదార్లు దొరకడం ప్రభుత్వానికి కొంత కష్టంగా ఉంటున్నదట

శ్రీ కృష్ణదేవరాయాంధ్ర భాషా నిలయ స్వర్ణోత్సవం

హైదరాబాదు, ఏప్రిల్ 22 స్థానిక శ్రీ కృష్ణదేవరాయాంధ్రభాషా నిలయ స్వర్ణోత్సవం మే 9, 10, 11 తేదీలలో జరుపుటకు నిశ్చయింపబడింది వివిధ పారవ్యత నిబ్బాసకపు సమ్మేళనాలు, నాటక ప్రదర్శనాలు మొదలైనవి ఉంటాయి ప్రముఖ ఆంధ్ర భాషాభిమానులందరూ ఇందులో పాల్గొంటారు ఇదే సందర్భంలో అఖిలభారత తెలుగు పత్రికా ప్రదర్శనం కూడా ఒకటి ప్రధానంగా జరిపించుటకు ఏర్పాట్లు జరుగుతున్నాయి. ఈ ప్రదర్శనం ప్రకాశపరిశీలకోలో మే 10 వ తేదీన ప్రారంభింపబడుతుంది

ఆంధ్రరాష్ట్ర సత్యాగ్రహం

రాజమండ్రి పౌరులపై ఖరీ స్వామీ సీతారాం విమర్శ

రాజమండ్రి, ఏప్రిల్ 24: విశ్వనాథ ఆంధ్ర శ్రీ సిద్ధాంతంధాటాలో మున్సిపల్ చైర్మన్ శ్రీ ఎ వి నాగేశ్వరరావుగారి అధ్యక్షతన జరిగిన బహిరంగసభలో స్వామి సీతారాం గారు ఉపన్యసిస్తూ కోటకు రెడ్డి కనకమహాలక్ష్మమ్మగారిలాటి కళాకృష్టులు పత్యాగ్రహదళములో ఉత్సాహంగా చేరుతూంటే-రాజమండ్రి పట్టణము నుంచి యింతవరకు ఒక్కరూపాయి చెరకపోవటము కోపనీయమని విచారించారు జాక్టర్ అనుంటర్ల శేషాచలపతి రావుగారు రాజగోపాలాచారి అధ్యక్షతనుక పిక్షాటయిన ప్రభుత్వములో ఆంధ్రులకు అవంతైన మధిమకలుగజేదన్నారు శ్రీ చెరుకూపాడ వెంకటనరసింహం ప్రభృతులు ఆంధ్ర రాష్ట్రము తక్షణమే యేర్పడవలసిన అవశ్యకతనుగూర్చి ఉపన్యసించారు (స్వ వి)

"మీ భూమిలో కూడా కొంత భూమి లేనివారికి ఇవ్వాలి"

నిజాంకు ఆచార్య భావే విజ్ఞాపన

హైదరాబాదు, ఏప్రిల్ 25: "భూములులేని నిరుపేదలకు పంచిపెట్టడానికి గాను ప్రారంభించిన భూదాన యజ్ఞానికి మీభూములో కొన్ని దానం చేయండని" ఆచార్య వినోభాభావే హైదరాబాదువిమానంలోఅధ్యక్షించారు నిరుడు తెలంగాణాలో తమ జరిపిన కాలినడక పర్యటన సందర్భంలో భావేగారు నిజాంగారికి ఒక ఉత్తరం వ్రాస్తూ అందులో ఈవిజ్ఞప్తి చేసినట్లు తెలిసింది వారి ఆ ఉత్తరాన్ని భూదానయజ్ఞసమితికన్వీనర్ శ్రీ ఉమ్మెత్తల శేషయ్యగారు నేడు పత్రికలకు విడుదలచేశారు

నిజామును భూమి లడుగుదామన్న భావంగాను అక్కడపర్యటన చేసేటప్పుడే తట్టి ఉండేటట్టయితే, స్వయంగా నే నిజాముగారిని కలుసుకొని, మాయజ్ఞానికి మీశాంతభూములొన్ని ఇవ్వండందని నేడుగా అడిగి వుండేవాణ్ణే కాని, కాలప్పుడు తమ భావం కలుగలేదు అనికూడా భావేగారు ఆ ఉత్తరంలో వ్రాశారట.

బృహన్మహారాష్ట్ర సభ గాడ్గిల్ అధ్యక్షత

సికిందరాబాదు, ఏప్రిల్ 25 హైదరాబాదులో జరగనున్న 30-వ బృహన్మహారాష్ట్రపరిషత్సభకు అధ్యక్షతవహించుటకై యీనాయకమంత్రి యశ్వంత్ రావ్ గాడ్గిల్ గారు తమ 29 వ తేదీనాడు ఇక్కడికి రానున్నారు ఈ సభ మూడురోజులు జరుగుతుంది సంస్థానంలోని మహారాష్ట్రుల భవిష్యత్తును గురించి సభికులు చర్చిస్తారు

జనగామలో పిల్లల పండుగ

జనగామ, ఏప్రిల్ 26: హైదరాబాదు సంస్థానంలోని జనగామయందలి ప్రభుత్వ మాధ్యమిక పాఠశాలలో తమ 29 వ తేదీ పాయంకాలం పిల్లల పండుగ ఒకటి జరుగుతుంది పెక్కు వేదికలతోపాటు కాలంద విశాల ప్రదర్శనాలుకూడ ఉంటాయి.

టెండరు నోటీసు

పెనుగొండ పంచాయతీ ఆఫీసు, పెనుగొండ, (పశ్చిమ గోదావరి జిల్లా)

ఈ దిగువ పేర్కొనబడిన పనులకు, ఈ క్రింది నియమములు తేదీనాడు, 30—4—1952-వ తేదీ బుధవారం మధ్యాహ్నం 12-0 గంటలలోగా సీలు చేయబడిన టెండర్లు స్వీకరింపబడును:

	ఎస్టిమేటు	ప్రధమ ధరావతు
(1) మార్కెట్‌లోని అన్ని షెడ్డులకు మరమ్మత్తులు, తెల్లసున్నం తిరిగి కప్పవేయుట వగైరా పని	రు. 3,400/-	రు 120/-
(2) మార్కెటులో మూడు మరుగుదొడ్డులు కట్టుట	రు. 9,000/-	రు 450/-
(3) రెండు సెప్టిక్ ట్యాంకు పాయఖానా దొడ్లు కట్టుట మరియు ఒక పాత సెప్టిక్ ట్యాంక్ పాయఖానా దొడ్డికి, ఒక క్రొత్త సెప్టిక్ ట్యాంక్ కట్టుట	రు 10,781/-	రు. 540/-
(4) వారపు సంతమార్కెటుకు ప్రహరీగోడకట్టుట	రు 14,600/-	రు 730/-

22—4—1952
పెనుగొండ (పశ్చిమ గోదావరి జిల్లా)

(సం) యస్ అళలంకస్వామి,
ఎగ్జిక్యూటివు ఆఫీసరు

కావలయును

మదరాసు రాష్ట్రపు పరిపాలనలో కల విద్యాశాఖలు (పోస్టు-రైల్వే స్టేషను)పందలిం శ్రీ కనకదుర్గా తెలుగు సెకండరీ స్కూలులో 16—6—1952 తేదీ మొదలు తెలుగు భాషలో బోధించుటకు అర్హతి గల ఉపాధ్యాయులు కావలయును

నెం	ఉద్యోగము	జీతములు
1	LT లేక BT లేక BED (గణితమూ గాని సైన్సు గాని బోధించగలవారు మాత్రము కిరికి అయినవారును, డ్రైవింగ్ కానివారును పరిగణ్యము పంపబడును)	1
2	సెకండరీ గ్రేడ్ ఉపాధ్యాయులు	2
3	అర్హతి గల తెలుగు పండితుడు	1
4	,, హిందీ పండితుడు	1
5	,, డ్రాయింగ్ లేక క్రాఫ్టు	1
6.	,, సంగీతము-నృత్యము నేర్పుటకు ఉపాధ్యాయినులు (రెండును దిగువన యొకరు మంచిది)	2

అనుభవము గల వారల కధిక వేతన మీయబడును

దరఖాస్తులు వారలు త్వరలో పాఠశాల ప్రెసిడెంటు గారిపేర బంపుకొనవలెను.

జెకోస్లోకియాలో ప్రఖ్యాతిగాంచిన 'స్కోడా' కంపెనీవారిచే తయారుచేయబడిన

ట్రాక్టర్లు, డీజిలుయింజన్లు

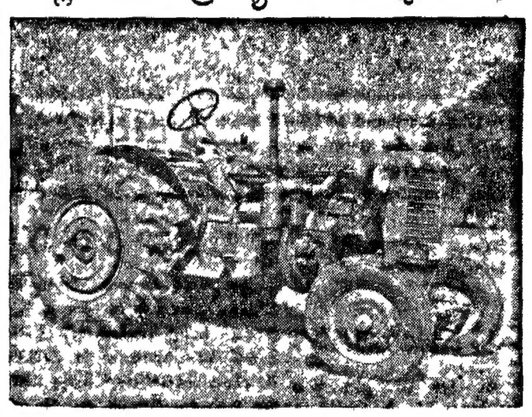

26 హార్సుపవర్ "జెతర్" ట్రాక్టరు

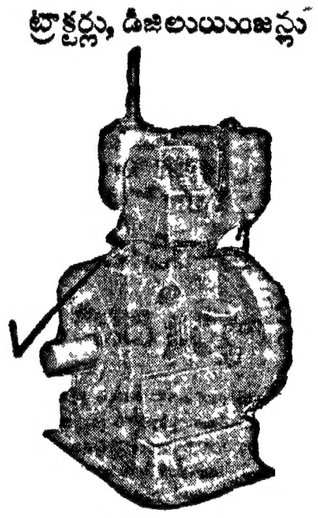

స్కోడా డీజిలుయింజను

దీనిలు ఆయిలులో పనిచేయును బొంబాయి ప్రభుత్వమువారిచే ప్రత్యేక సర్టిఫికేటు పొందినది అన్ని రాష్ట్రములలో ప్రసిద్ధిచెందినది దీనిపైన గల అన్ని ట్రాక్టరులకంటె ఖర్చుతక్కువలో ఎక్కువ పనిచేయును ధర తక్కువ పనివత్తడులతో తయారు చేయబడినది.

విడిభాగములు, సర్వీసు ఎల్లప్పుడు లభించును ట్రాక్టర్లను పనిపత్తు అన్ని వ్యవసాయ పనిముట్లున్నూ, ట్రైలర్లు దొరకును ఒకసారి మా హోరూమునకు దయచేసి చూడండి

యజంటులు: కృష్ణా, గుంటూరు, తూర్పు, పశ్చిమ గోదావరి, విశాఖపట్టణం జిల్లాలకు

ది పద్మజా కమ్మర్షియల్ కార్పొరేషన

ప్రొప్రయిటరు: పల్లారుపల్లి కేశవరావు చౌదరి

SB 42. కాశీశ్వరరావు మార్కెటు, విజయవాడ 1.

వ్యాపార కార్యాలయము: బి యస్ పి కోర్టు పేట్ డిపో 42 మూడో వీధి, మద్రాసు

డిస్ట్రిబ్యూటర్లు: ఎలిమెంట్ కోర్టు పక్కన 46 మూడో వీధి, మద్రాసు

2 పేనక్ పోర్సు 38 పాకర్ వీధి చిదంబరం

"అమ్మా! అమ్మా! నాన్నారొత్తున్నారటే" అవర్ ఇండియా వారి "నా యిల్లు" చిత్రంలో రాజకుమారి, సుధాకర్,

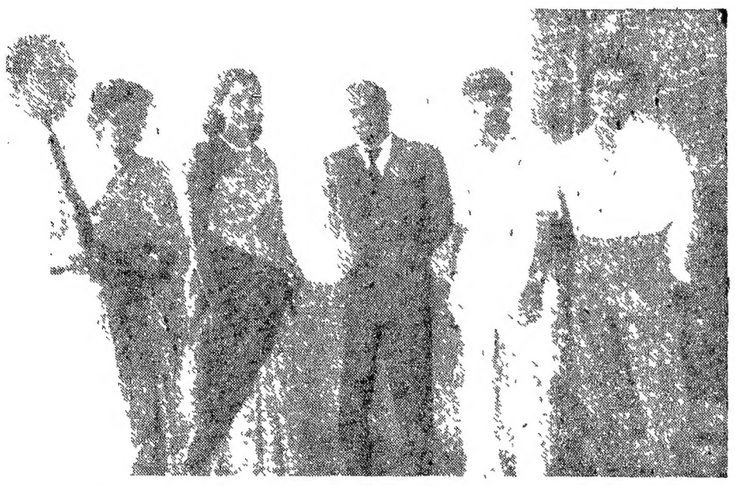

ప్రసిద్ధ కెమేరామెన్ శ్రీ వి. ఎస్. రెడ్డికి ఈ నెల 18 వ రాజకుమారి టాకీస్‌లో మద్రాసు ఫిల్మ్ పత్రికారచయితలు, సంపాదకులు సన్మానం చేసిన సందర్భంలో తీయబడిన ఛాయాచిత్రం. డా॥ జి. రాజారావుగారు నిర్మిస్తున్న "పుట్టిల్లు" తెలుగుచిత్రంలో పనిచేయటానికి శ్రీ రెడ్డిగారు మద్రాసు వచ్చారు. ఎడమనుండి కుడికి— డా॥ రాజారావు, సూర్యకుమారి మేనకోడలు, శ్రీమతి సూర్యకుమారి, వి. ఎస్. రెడ్డి, మధుమూర్తి, కబీర్ దాసుగార్లు.

బళ్లారి రాఘవాచార్యులవారి స్మారక దినోత్సవాలు: విజయనగరం

విజయనగరంలో ఈ నెల 16 నుంచి 18 వరకూ శ్రీబళ్లారి టి. రాఘవాచార్యుల స్మారక దినోత్సవాలు వైభవంగా జరిగాయి. మూడురోజులపాటు జరిగిన ఈ ఉత్సవాలలో పలుప్రాంతాలనుంచి వచ్చిన నాటక సంఘాల వారిచే నాటకాలూ, నాటికలూ ప్రదర్శింపబడ్డాయి. ఈ సందర్భంలో జరిగిన సభలలో ప్రముఖ ఉపన్యాసకులూ, నటులూ పాల్గొని నాటకజీవితంలోని తమ అమూల్యమైన భావాలను నెల్లడించారు. ప్రముఖనటుడు శ్రీబందా కనకలింగేశ్వరరావుగారు మాట్లాడుతూ నాటకం జయప్రదం అవడానికి నటులూ, రచనా, సెట్టింగులూ ఇవి ఏకీకారణకారణమని, ప్రేక్షకులే ముఖ్యం అని అన్నారు. శ్రీబందావారు సుదీర్ఘోపన్యాసం చేస్తూ "తెనుగు వ్యక్తపరుస్తున్న నటనాప్రావీణ్యాన్ని అవగాహన చేసుకొనే స్థాయిలో ప్రేక్షకులు లేరని తెలుసుకున్న క్షణంలోనే అనలుడు కృంగిపోతాడు. ప్రేక్షకులలోని అవగాహన శక్తే నటునికి బలంచేకూర్చే శక్తి. నాటకకళలో హాలంకమ పరిజ్ఞానం వున్న ప్రేక్షకులకు ఆంధ్రదేశంలో ముందుగా బళ్ళారి పేర్కొనవలసి వుంటుంది. నాటకకళలో అనేక విధాల ఆంధ్రదేశం ముందంజ వేసిందని ప్రముఖులనటుడు పృథ్వీరాజ్ నాతో అన్నాడు" అని శ్రీకనకలింగేశ్వరరావుగారు అన్నారు. ప్రతీ ఏటా ఉత్తమనాటకానికి బహుమానంగా ఈయుటకుగానూ ఒక "రోలింగు షీల్డు" ఈయుట తాను నిర్ణయించినట్లుగా సభలో శ్రీబందావారు ప్రకటించారు.

ఈ రాఘవాన్మారకదినోత్సవాలు-ప్రారంభించుటకు రావలసిన శ్రీస్థానం నరసింహారావుగార్కి ఆకస్మికంగా ఫుల్లికా వియోగం సంభవించుటచే వారు పంపిన ఉపన్యాసాన్ని సంఘ కార్యదర్శి శ్రీ వేదుల జగన్నాథరావుగారు సభలో చదివారు. శ్రీ శ్రీరంగం నారాయణబాబు, శ్రీ గుండిమెడ వెంకట సుబ్బారావు, శ్రీ రావి గంటి రామచంద్రరావు, శ్రీ చట్టి పూర్ణయ్యగార్లూ తదితరులూ కూడా ఉపన్యసించారు.

ఈ ఉత్సవ సందర్భంలో జరిగిన నాటక పోటీలలో ఈక్రింది నాటకాలు పాల్గొన్నాయి. ధృవతారా నాట్యమండలి వారిచే "ఋష్యశృంగ" వాణీఫ్రెండ్సు ఆర్టు వారిచే "ఈనాడు"; విశాఖ నాటక కళామండలివారిచే "వినాయకుడి పెళ్లి"; కవిరాజు మెమోరియల్ క్లబ్‌చే "నాటకం; పి & టి. ఎస్సోసిఏషన్ వారిచే "వాగ్దానం"; పాల్గొన్న నాటికలు: కుసుమహార సమాజం వారిచే "చాణక్య ప్రతిజ్ఞ"; కవిరాజ మెమోరియల్ వారిచే "అంతిర్యుద్ధం"; ధృవతారా నాట్యమండలివారిచే "పాగాలే" బాల్యాజీ విద్యార్థి సంఘంచే "శత్రు"; విశాఖ నాటకమండలిచే "యుద్ధపు రోజుల్లో". ఈక్రింది వాటికి బహుమాన ప్రదానం చేయబడింది. ఉత్తమ నాటకం "పి. & టి. ఎసోసిఏషన్ వారి "వాగ్దానం" (రాజమండ్రీ), రచన కె. ఎల్. బి. బి. జి. శర్మగారు; ఉత్తమ నాటిక: కవిరాజు మెమోరియల్ క్లబ్ వారిచే "అంతిర్యుద్ధం" (విజయనగరం) రచన. అత్తేయ; ఉత్తమ నటుడు శ్రీ కె. శాయి.

(స్వ. వి)

క్షామనివారణనిధి

ఫిల్ము పరిశ్రమవారి రాయలసీమ క్షామనివారణనిధి మిత్రం దక్షిణ భారత ఫిల్ము వాణిజ్య మండలివారు ఏప్రిల్ 27 ఆదివారంనాడు ఉదయం ఈ క్రింది మందిరాలలో ఫిల్ము ప్రదర్శనలు ఏర్పాటు చేస్తున్నారు. ఈ ప్రదర్శనలకు వసూలైన యాభత్తు మొత్తం పైనిధికి సమర్పించబడుతుంది.

ప్రభాత్ టాకీస్ - జీవితం (అరవం)
అశోక్ టాకీస్ - పాతాళభైరవి (,,)
స్టార్ టాకీస్ - బాబుల్ (హిందీ)
లక్ష్మీటాకీస్ - ప్రెసిడెంట్ (,,)

మద్రాసురాష్ట్ర సినిమా ప్రదర్శకుల మహాసభ మే 8 వ తేదీన జరుగనున్నది. సినిమా ప్రదర్శనకు సంబంధించిన ముఖ్య సమస్యలు ఈ సభలో చర్చింపబడతాయి.

భారతి ఫిల్ము ఫెడరేషను మద్రాసులో మొదటసారిగా మే 8 వ తేదీన సమావేశమౌతున్నది. చందూలాల్ షా అధ్యక్షతనజరిగే ఈసభకు బొంబాయి, కలకత్తా, ఢిల్లీ, ఉత్తరప్రదేశ్, మధ్యప్రదేశ్‌లనుండి సభ్యులుహాజరవుతారు.

ఎల్. బి. బి. జి. శర్మగారు; ఉత్తమ నటి కస్తూరి (రాజమండ్రి) జడ్జీలుగా ఈక్రిందివారు వున్నారు. జి. వి. సుబ్బారావుగారు, పట్టి పూర్ణయ్యగారు, కె. వెంకటరత్నంగారు, వసంతరావు, వెంకటరావుగారు.

ఈ ఉత్సవాలలో పేర్కొనదగిన ముఖ్య విషయం ఏమనగా 18వ తారీఖున సాయంత్రం 5 గం.లకు ప్రారంభంఅయిన సమావేశం నిర్విరామంగా 18 గంటలపాటు జరిగి 19వ తారీఖు ఉదయం 6 గం.కు ముగిసింది. ప్రాతఃకాలం 5 గం కు జరిగిన సభలో బహుమాన ప్రదానం జరిగింది సంఘ కార్యదర్శి శ్రీ వేదుల జగన్నాథరావుగారు అభినందనాలతో ఉత్సవాలు ముగిసు ప్రారంభమై రెండు గంటల సేపు వీచింది. కలకత్తాలోని అనేకభాగాలు నీటిమయమైనాయి 4 దుక్కుల పర్వం 2 గంటలలో సరిసింది. డుండుం విమానాశ్రయంలో ఒకవిమానం క్రిందకు దిగుతూ కొంచెంగా రన్వే తప్పింది. డయమండు హార్బరు రేవులో పోలీసు స్టేషను కప్పు విరిగింది. నేటి మధ్యాహ్నము 93 డిగ్రీల వేడిమి ఉంటే సాయంకాలానికి 17 డిగ్రీలు వేడి అకస్మాత్తుగా తగ్గింది.

సినిమా

కాసినో	తులేశ్వర (తమిళం)	
శ్రీకృష్ణ, సయాని	కాళి (మలయాళం)	
చిత్ర, కపాలి, లక్ష్మి	'అలంగార్ జాదీ' (తమిళం)	
సన్	'రాజంబాగ్'	,,
క్రౌన్, గెయిటీ, లక్ష్మి (అమిండికరై)	'కుమారి' (తమిళం)	
సరస్వతి	'పురచ్చిగీరన్'	,,
సినిమా సెంట్రల్	జనతాప్రభాకర్	,,
బ్రాడ్వే	అపూర్వ సహోదరగళ్	,,
మహారాణి	'దస్సన్' (హిందీ)	
పలెడియం	ఆవారా	,,
అశోక్, రాజకుమారి	సాక్	,,
స్టార్	చిమ్కా	,,
సాగర్	దులారి	,,
పిక్చర్ పాలస్	పజా	,,
ప్రభాత్	గరీబీ	,,

New Globe .Cave of Outlaws
Roxy . Jungle Headhunters
Minerva : Dick Turpin's Ride
Midland : Rio Rita
New Elphinstone : Pirates of Capri

"రాణి"

జూపిటర్ వారి "రాణి" తమిళ చిత్రం ఈ నెల 26 నుండీ మద్రాసు పారగన్, శ్రీకృష్ణ, సయాని టాకీస్‌లలో ప్రదర్శింపబడుతున్నది. చిత్రనిర్మాత ఎమ్. సోమసుందరం; డైరెక్టరు ప్రసాద్; సంగీతం సుబ్బరామన్; భానుమతి, బాలచందర్, రజాసాహెబ్ కాశ్మీరీ, ఎస్. వి. సుబ్బయ్యా, ఎమ్. కె. ముస్తఫా, లక్ష్మీప్రభ, ఎమ్. ఎస్. ఎస్ భాగ్యం మున్నగువారు నటించినటులు. జానపదచిత్రాలనబడే తిరగతికి చెందిన ఈ చిత్రంలో ఒక రాజుగారి కుమార్తెను బాల్యంలోనే కోయజాతి నాయకుడు తస్కరిస్తాడు. ఆమె పెరిగి యౌవనవతి అయిన తర్వాత ఆమెను అతడే కాంక్షిస్తాడు. ఆమె విజయుడనే సుందరుడైన సిపాయిని ప్రేమిస్తుంది. కోయజాతి నాయకుని పతితంత్రాల ఫలితంగా నాయికా నాయకులకు అనేక కష్టాలు సంభవిస్తాయి. చివరికి కత్తియుద్ధంలో కోయనాయకుడు చనిపోయి, రాజకుమార్తె తన తండ్రిని చేరుకోవటం, విజయుని వివాహమాడటం జరుగుతుంది.

కథ దీర్ఘమైనదైనా భానుమతి నటనాచాతుర్యం వలన, సుబ్బరామన్ సంగీతంవలన, అక్కడక్కడ హాస్యోక్తులు దొర్లడంవలన ప్రేక్షకులకు ఎక్కువ విసుగుకలగదు. నాయిక (రాణి)గా భానుమతి సమర్థతతో నటించింది. నాయకుడుగా బాలచందర్, కోయనాయకుడుగా రాజాసాహెబ్ కాశ్మీరీకూడా బాగా నటించారు. ఈ చిత్రం ఆర్థికంగా విజయం పొందే అవకాశం ఉన్నది.

"జీవభూమి"

ప్రసిద్ధనటకుడు వి. వాగయ్యగారు ఇలా ప్రకటిస్తున్నారు:

"రాయలసీమలో దారుణ క్షామం నెలకొనియున్న విషయం అందరూ ఎరిగినదే. ఈ సమయంలో క్షామపీడితులకు సహాయంచేయవలసిన బాధ్యతమనందరిపైనా ఉన్నది క్షామనివారణనిధి నిమిత్తం చాండిల్యక్ (స్వదేశ మిత్రక్)చే విరచితమైన "జీవ భూమి" అనే చారిత్రిక తమిళ నాటకం ట్రిప్లికేన్ ఆర్ట్స్‌క్లబ్బువారిచే వేయించుటకు నేను ఏర్పాట్లుచేసియున్నాను. ప్రదర్శనం మే 17-వ తేదీ రాత్రి రసికరంజనీసభ మందిరంలో జరుగుతుంది. గవర్నర్ శ్రీ ప్రకాశగారు అధ్యక్షతవహిస్తారు. అందరూ ఈ ప్రదర్శనను పురస్కరించుకొని విరివిగా ధనసహాయం చేయగోరుతున్నాను"

సినిమా హాలు మీద పిడుగు

ముగ్గురి మరణం: 50 మందికి ప్రమాదాలు

కలకత్తా, ఏప్రిల్ 25: కలకత్తాపద్దహావురాలో ఒక సినిమాహాలు సెట్ పాయింకౌలము హాలీవుడ్‌లో తియ్యబడిన ఒక పిల్ముప్రదర్శనం జరుగుతూ ఉండగా గంటకు 61 మైళ్ల వేగములో ఒక పెద్ద తుపాను గాలి వచ్చింది. ఉరుములు మెరుపులతో వర్షం కురిసింది. ఈ తుపాను గాలిలో ఒక పెద్ద పిడుగు ఆ సినిమాహాలుమీద పడింది. హాలులో తెరవద్ద సమీపంగా కూర్చున్న 8 మరుసల ప్రేక్షకజనంమీద పై కప్పునూ యిటుకలునూ విరుచుకొనిపడ్డాయి తెర నిప్పంటుకున్నది. ముగ్గురు వంటనే మరణించారు. 50 మంది బాగా ప్రమాదకరమైన దెబ్బలు తగిలినాయి. వారిలో 23 మందిని ఆస్పత్రిలో చేర్చబడినారు. వారిలో 6 గురిస్థితి చాలా ప్రాణాపాయకరంగా ఉంది. ఫైరుయింజను వచ్చి మంటలు ఆర్పివేసింది ఫైరుయింజనుకు వర్షంతో డైంది. అక్కడ చేరిన జనసమూహాన్ని చెదరగొట్టడం పోలీసులకు దుర్ఘటమైంది. ఈప్రచండమైన తుఫాను కలకత్తాలోను చుట్టు ప్రక్క ప్రాంతాలలోను సాయంత్రము 6 గం.

Edited Printed & Published by S. Sambha Prasad at the Andhra Patrika Press No. 7 Thambu Chetty Street, Madras.

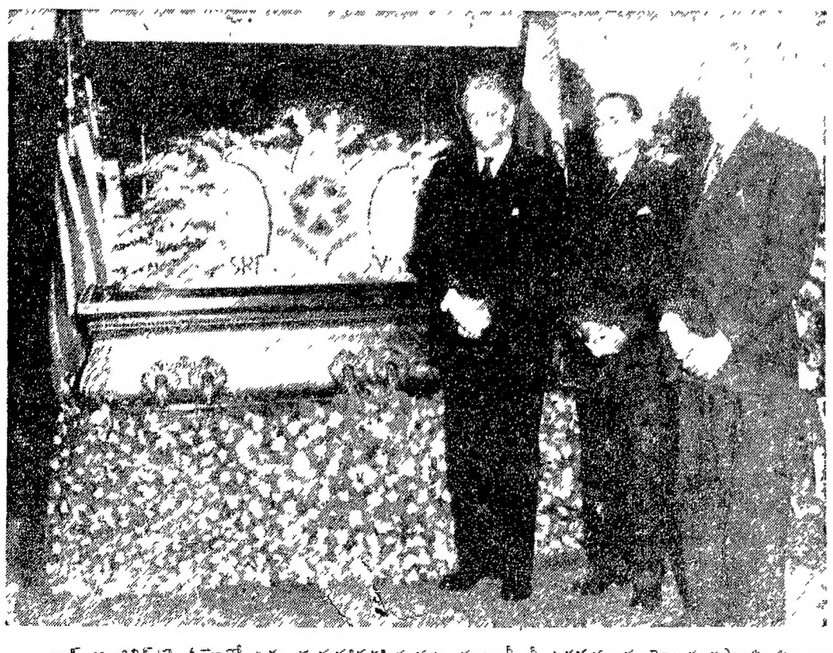

లాస్ ఆంజిలిస్‌లో, 'ప్రోగోలసత్సంగ మహాసభ' వ్యవస్థాపకులు శ్రీ శ్రీ పరమహంస యోగానందస్వామి నిర్యాణం ప్రకటించుచున్నారు. అమెరికాలోని భారత రాయబారి బైనే ఆర్. సేన్, భారతదేశపు కాన్సుల్ జనరల్ యం. ఆర్. అహబూజా, లాస్ ఆంజిలిస్ పోలీసు కమిషనర్ కె. ఆర్. పోమర్‌విల్లి.

చైనాకు వెడుతున్న సాంస్కృతిక రాయబారవర్గం

శ్రీమతి విజయలక్ష్మీ పండిట్, రాయబారవర్గ నాయకురాలు.

ఆచార్య నరేంద్రదేవ్. కాశీ హిందూవిశ్వవిద్యాలయ వైస్‌ఛాన్సలర్.

అమర్‌నాథ్ ఝా. కేంద్ర విద్యాశాఖ సలహాసంఘ సభ్యులు.

ఏ. పి. భాగ్చి విశ్వభారతి విశ్వవిద్యాలయ పరిశోధనల శాఖ డైరెక్టర్.

శ్రీమతి జి. దుర్గాబాయి. ఆంధ్రమహిళాసభ వ్యవస్థాపకురాలు.

నవాబ్ జైన్ యార్‌జంగ్ హైదరాబాదు పబ్లిక్ వర్క్సు శాఖ మాజీమంత్రి

యస్. భగవంతం. ఉస్మానియా విశ్వవిద్యాలయం భౌతిక శాస్త్ర లేబొరేటరీస్ డైరెక్టర్

ఎం చలపతిరావు. నేషనల్ హెరాల్డ్ సంపాదకులు;

ఫ్రాంక్ రాబర్ మోరేస్; టైమ్స్ ఆఫ్ ఇండియా సంపాదకులు

వి. యస్. గంగూలీ. భారతవిదేశ వ్యవహారమండలి కార్యవర్గ సభ్యుడు.

ఎన్ యస్. బెందర్: మహారాజాశాయాజీరావ్ విశ్వవిద్యాలయం చిత్రకళాధ్యాపకులు.

శాంతారావ్: ప్రసిద్ధ నర్తకి

యస్ పి. చక్రవర్తి: భారతపురాతత్వశాస్త్ర డైరెక్టర్ జనరల్.

లీలా మజీనాయుడు: భారత విదేశాంగశాఖ డిప్యూటీ సెక్రటరీ.

చైనాకు భారత సంస్కృతి సంఘ ప్రయాణం

న్యూఢిల్లీ, ఏప్రిల్ 26: భారత సాంస్కృతిక రాయబార సంఘం ఒకటి చేటి ఉదయం. ప్రత్యేక విమానంలో డుండుం, బాంకాక్‌ల మీదుగా కాంటనుకు బయలుదేరింది. దీనికి శ్రీమతి విజయలక్ష్మీ పండిట్ నాయకురాలు.

శ్రీమతి దుర్గాబాయి, లీలామణి నాయుడు, నేషనల్ హెరాల్ సంపాదకుడు చలపతిరావు, ఆంధ్రవిశ్వవిద్యాలయ కళాశాల మాజీ ప్రిన్సిపాల్ డా॥ నూరిభిగవంతం, నవాబ్ జయాన్ యార్ జంగ్, ఆచార్య నరేంద్రదేవ్, మిస్ శాంతారావ్, ప్రొ॥ బి ఎన్. గంగూలీ, ఎన్. ఎస్ బెంద్రే, టైమ్స్ ఆఫ్ ఇండియా సంపాదకుడు ఫ్రాంక్ మొరేస్ ఇందులో సభ్యులు.

హోస్పేట గ్రామంలో చోరీ

హోస్పేట, ఏప్రిల్ 23: ఇచటికి సమీపమునగల కొండినాయకనహళ్ళి గ్రామంలో మొన్న రాత్రి ఒక రైతు ఇంటి రాతిగోడకు కన్నంవేసి, ధాన్యం బట్టలు పాత్రలుతగైరా షుమారు 500/- రు. ల వెలగల సామాగ్రి దోచుకొని పోయారు. వీటిలో కొన్ని వస్తువులూ పొలములో పారవేయబడినవి.

హోస్పేట, ఏప్రిల్ 23. ఈ పట్టణంలో బావులలో నీరెండిపోవుట చేత పురపాలక సంఘంవారు తమ ఆధీనంలో ఉన్న బావులలో పూడికతీసి లోతుగా త్రవ్వించుటకు నిశ్చయించారు.

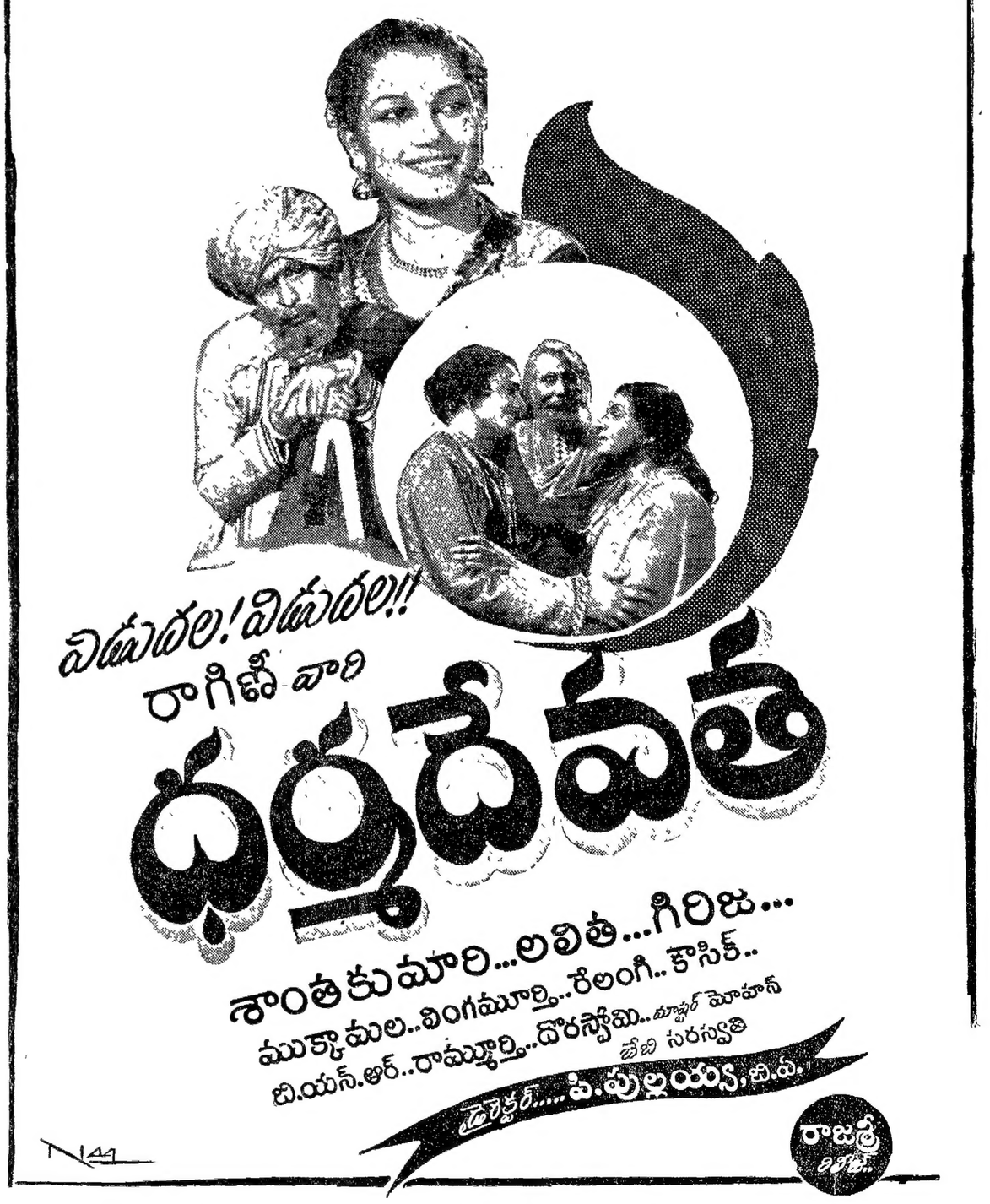

పిఠి, తమిళనాడు: నారాయణన్ కంపెనీ లిమిటెడ్, మద్రాసు. | ఆంధ్ర, సీడెడ్, నైజాం: రాజశ్రీ పిక్చర్సు లిమిటెడ్, విజయవాడ. | మైసూరు స్టేట్: తల్లం పిక్చర్సు సర్క్యూట్, బెంగుళూరు.